EL DIARIO PALENTINO

Fundado en 1882 y 1890
N.º REFUNDIDO 5.172

TELEFONOS
1526 IMPRENTA
1353 REDACCIÓN
2006 ADMINISTRACIÓN

EL DIA DE PALENCIA

DIRECCIONES
DIRECCIÓN Y TALLERES: MAYOR, 147-151
APARTADO DE CORREOS, 17

LUNES 6 MAYO 1957.

EDICION SIETE TARDE
1'20 pts.

De conformidad con lo dispuesto en la orden ministerial de 12 de Abril próximo pasado, que regula los nuevos precios de VENTA de los periódicos, EL DIARIO PALENTINO-EL DIA DE PALENCIA se venderá a partir de hoy a 1'20 pesetas el ejemplar, precio mínimo de los establecidos en toda España

Millón y medio de kilos de carne congelada para Madrid

Lugo, 6.—Desde ayer salen de esta capital gigantescos camiones frigoríficos, de 12 toneladas, que producen frío por sus propios medios y que por la ruta de La Gudiña, en Monforte, ya que debido a sus proporciones no pueden pasar por la vía Lugo-León, transportan a Madrid medio millón de kilos de carne congelada en este matadero industrial, desde su desembarco en los puertos del norte. Por trenes frigoríficos, será transportado otro millón de kilos del mismo producto.—Cifra.

ASAMBLEA NACIONAL DE LABRADORES Y GANADEROS

El Caudillo inaugura la Exposición Nacional de Bellas Artes

Madrid.—S. E. el Jefe del Estado y su esposa, acompañados del Ministro de Educación y otras personalidades, durante su visita a la Exposición Nacional de Bellas Artes, con motivo de su inauguración en el Palacio de Exposiciones del Retiro.—(Foto Cifra Gráfica)

El campesino no puede ser eternamente la cenicienta de la vida económica y social de España

El campo, además de ser el peor trabajo, es el peor negocio

Se necesitan mejores precios para determinados productos

Los labradores propugnan una política de moderación en los gastos públicos

Madrid, 6. — Esta mañana se ha celebrado el acto de inauguración de la VI Asamblea Nacional de Hermandades, a las que asisten 1.500 labradores y ganaderos de toda España, que reunidos durante seis días estudiarán los diversos problemas del campo.

A las diez y media de la mañana, asistieron a una misa de Espíritu Santo en la iglesia de Jesús de Medinaceli.

ACTO DE APERTURA

A las doce de la mañana, en el salón de actos de la Delegación Nacional de Sindicatos, se celebró el acto de apertura. Ocuparon la presidencia el vicesecretario general del Movimiento, don Alfredo Jiménez Millas; el Obispo de León, doctor Almarcha; el director general de Ganadería, señor Campano; el jefe del Servicio de Concentración Parcelaria, D. Ramón Beneyto; el secretario nacional de Sindicatos; inspector nacional, señor Parisi; el vicesecretario nacional de Organización Administrativa y el vicesecretario en funciones de Ordenación Económica, don Mariano Rojas.

El jefe de la Sección Central de Hermandades, don Felipe Díaz López, dirigió un saludo a los reunidos, y puso de relieve la importancia que para el campo tienen los asuntos que figuran en el orden del día, así como la confianza que todos los trabajadores del campo tienen puestas en los que aquí les representan. El presidente del Congreso Sindical Agrario de Andalucía Oriental don Emilio Viciana Góngora, pronunció unas palabras en las que resumió los problemas que en la actualidad tiene planteados el campo y la necesidad de que se arbitren las soluciones oportunas.

DISCURSO DEL SEÑOR CARRILERO

El secretario de la Junta Nacional de Hermandades, don Francisco Carrilero, pronunció un discurso en el que hizo un resumen de lo acaecido en el ámbito rural desde la última Asamblea. Aludió a la grave crisis de la agricultura europea y la necesidad de que todos juntos armónicamente estudien las causa y los remedios, ya que la agricultura constituye el elemento de estabilidad y de equilibrio por excelencia en lo económico. Dijo el señor Carrilero que las pautas marcadas por el Gobierno son acertadas y entiende que nuestro cometido fundamental está en seguirlas. Mucho se ha hecho para aumentar la producción: modernizar y racionalizar nuestra agricultura, mecanizar nuestras explotaciones, etc., en la tarea legislativa y de gobierno, debemos destacar las disposiciones y realizaciones de concentración parcelaria; Instituto Nacional de Colonización, repoblación forestal, crédito agrícola y explotaciones.

La política agraria de reordenación de la riqueza ha tenido un signo eminentemente constructivo. Sólo en 1956, se han repobiado más de 133.000 hectáreas y se han puesto en regadío 32.467 en las grandes zonas regables. La revalorización de estas tierras ha permitido la instalación en las mismas durante 1956, de 6.948 familias campesinas que han sido arrancadas del duro trabajo sin nuevas metas del peonaje que pueden mirar risueñamente el porvenir ante la perspectiva de convertirse en propietarios con su esfuerzo personal, bajo la ayuda y tutela del Estado. En siete años de tarea el Instituto Nacional de Colonización ha conseguido dominar por redes de riego 140.268 hectáreas y tiene en construcción acequias y canales para regar otras 107.672. En igual período de tiempo ha construído 8.899 viviendas y tiene en construcción 5.273.

En 1956, el Servicio Nacional del Crédito Agrícola lleva distribuídos 3.280 millones de pesetas entre 169.327 beneficiarios. Resaltó después la colaboración de la Organización Sindical Agraria que ha constituído 2.170 secciones de crédito con 213.000 socios y ha distribuído 1.505.914'62 pesetas. Se han constituído también 1.331 Cajas Rurales, que tienen hoy un volumen de préstamos realizados, de 529.008.356.

(Continúa en la pág. sexta)

REFUGIO ANTIATOMICO

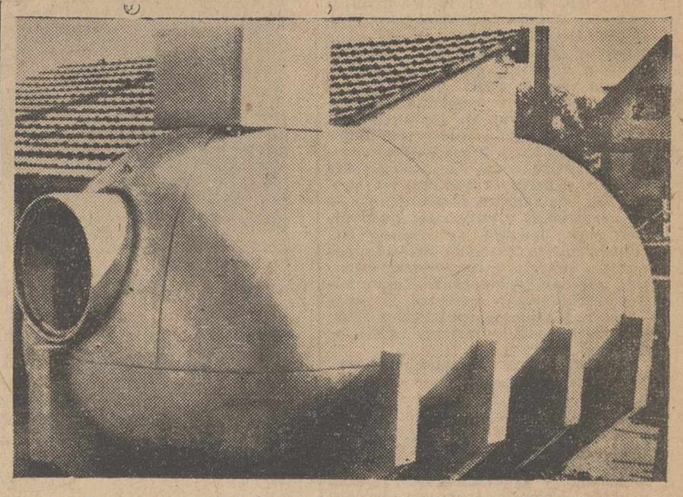

Zurich.—Una empresa helvética de Adliswil ha construído un modelo de refugios especiales contra las armas atómicas, destinado a la población civil. La estructura de estos nuevos refugios es de hormigón y tiene capacidad para 22 personas. Los primeros refugios han sido destinados a la fuerzas armadas.—(Foto Cifra Gráfica)

ALTO EL FUEGO

Los Gobiernos de Honduras y Nicaragua aceptan una nueva tregua

Retirada de tropas de la línea fronteriza

LA AVIACION HONDUREÑA ATACA

Managua, 5.—(Urgente).—El ataque de aviones hondureños a Leimus ha causado numerosas víctimas, según informes no oficiales.

Nuevas fuerzas han salido para la frontera, provistas de tanques y artillería pesada. La Cruz Roja nicaragüense solicita donaciones de sangre de la población. Comisiones especiales han surgido para recaudar fondos que cubran los gastos de guerra. —Efe.

EL PRESIDENTE SOMOZA CONFIRMA EL ATAQUE HONDUREÑO

Managua (Nicaragua), 5.—El presidente nicaragüense Luis Somoza, anunció la pasada noche que se había producido un nuevo ataque hondureño en la zona fronteriza objeto de la disputa y advirtió que otra ofensiva hondureña puede llevar a una guerra.

Dijo el presidente que dos aviones de combate hondureños atacaron la ciudad de Leimus, en la orilla del río Coco. Ciudadanos de esta localidad dijeron que los aviones hondureños atacaron sin previo aviso e hicieron varias rápidas pasadas y desaparecieron enseguida.

Leimus se encuentra a escasa distancia de la ciudad de Morocon, que fué ocupada por tropas de Honduras el miércoles en una pequeña batalla y después de reconquistada por el Ejército de Nicaragua. Los aviones también realizaron un rápido "raid" sobre Morocon. Noticias de víctimas como consecuencia de estos ataques no se han recibido en esta capital la pasada noche.

El presidente Somoza añadió que había recibido informes de movimientos de tropas hondureñas en la frontera y que asimismo había sido informado de que fuerzas de Honduras amenazaban con ocupar varias ciudades nicaragüenses fronterizas. "Pero tales informes no han podido ser confirmados", dijo.—Efe.

GUATEMALA, EL SALVADOR Y COSTA RICA, CIERRAN SUS FRONTERAS

Guatemala, 5.—Los Gobiernos de Guatemala, El Salvador y Costa Rica, han acordado cerrar sus fronteras con Nicaragua y Honduras, para impedir el tráfico de "cualquier tipo de armas". El ministro guatemalteco de Asuntos Exteriores, Jorge Skinner, el de El Salvador, Alfredo Ortiz Mancía y el embajador de Costa Rica en Guatemala, Renato de Cora, han firmado una declaración conjunta a este respecto. También se han mostrado de acuerdo para no participar de ninguna forma, en el conflicto que existe entre los dos países.—Efe.

LA COMISION INVESTIGADORA COMIENZA SU ACTUACION

Managua, 5.—La Comisión investigadora de la Organización de Estados americanos ha llegado a la capital de Nicaragua hoy y ha iniciado inmediatamente sus conversaciones con el presidente Luis Somoza. Su llegada sigue a un anuncio transmitido por la radio del país, del presidente Somoza, según el cual, una nueva agresión por parte de Honduras significaría la guerra total. Somoza ha manifestado que acepta la tregua impuesta por la Comisión, pero sólo a condición de que la observe también Honduras.—Efe.

SE CONCIERTA LA TREGUA

Managua, 6.—Honduras y Nicaragua han aceptado la intervención del Comité investigador de la organización de Estados americanos y han acordado parar la lucha hasta que dicho Comité regrese a Wáshington e informe al Consejo de la Oea, de los resultados de sus investigaciones en Managua y Tegucigalpa.

El Comité de cinco miembros que preside Ricardo M. Aras, de Panamá, en un anuncio dado a la Prensa después de conferenciar ayer con el presidente nicaragüense, Luis Somoza, dice que los Gobiernos de Honduras y Nicaragua acordaron los siguientes puntos:

1: La retirada de sus tropas de la línea fronteriza; y

2: La observancia de una tregua según las leyes internacionales y los acuerdos.

Se cree que la Comisión de investigación regresará hoy a Wáshington, vía Panamá.—Efe.

Colaboradores de DIARIO-DIA

LA ERA DEL MICROFONO

Por A. Rodríguez de León

ESTAMOS, en efecto y con sus defectos, en la era inflada y capciosa del micrófono. Precisamente, el héroe popular más cotizado de todos los tiempos, de antes y de ahora y, quizá de mañana, el norteamericano Johnnie Ray, llamado «Rey del gemido» que, como lo pintó Hervé Terrane, «gime, gañe, ruge, eructa y cloquea», lo hace utilizando el micrófono para sus canciones, que porta como el olímpico la antorcha. Pues bien, por este sencillo aditamento, el «magnate del sollozo», cobra la enorme suma de siete mil pesetas por minuto. Y no sé por qué, para mí, el micrófono, supone tanto como el «coturno» de las edades remotas. O sea, un refuerzo para aupar las capacidades del usuario. En este punto, el micrófono es molesto, atrabiliario y fullero.

He afirmado que el micrófono de hoy es el «coturno» de ayer y no digo nada hiperbólico. Si el «coturno» suponía en el teatro antiguo un escabel para los pies, el micrófono es un escabel para la voz. Cantantes afónicos, sin voz ni voto, suelen mostrarse en público adheridos al micrófono como la «amadryada» al tronco de los árboles. Si los separan, se mueren. Se mueren artísticamente, que es morirse dos veces. Por lo mismo, estos cantantes comparecen en los tablados con su escasa voz y su holgado micrófono. Con más aparato que arte. Son, en definitiva, más ingenieros que artistas.

En realidad, hoy todo suele ser artificioso y postizo. Si no todo, casi todo. Lo que no lo es, pertenece al raro y sorprendente linaje de la autenticidad. Esto, repito, es lo de menos. El dramaturgo, el novelista, el pintor y el poeta que, ciertamente, no lo son, necesitan, para simularlo, del micrófono del consabido «coturno». El «coturno» moderno recibe variedad de nombres: puede ser el micrófono, como puede ser la propaganda, como puede ser el autorreclamo, como suele ser la exhibición estrambótica, como puede ser el concurso, el premio, el cacareo y la barba. Un divorcio oportuno puede ser en Hollywood, verbigracia, un maravilloso y reproductivo «coturno», como una vez lo fué Lady Godiva a lomos de un caballo blanco. Después de todo, no hay que asombrarse. De la Meca del cine nos han llegado y nos llegan, directamente o por imitación, los más atrevidos y falaces ardides para llamar la atención en torno de algo sin importancia, persona o cosa. Pero...

Pero el verdadero mérito, el valor absoluto y no relativo, jamás ha tenido que recurrir a tamaños trucos para sobresalir y esplender dentro del estado llano de la sociedad. Claro es que aludo a una sociedad que se contente con poseer estado llano, y no a la actual, en la que todos sus componentes, sin excepción, quieren medrar como excepción. No silenciosa y honestamente, sino entre el bronco estruendo de los micrófonos que pregonan, incesante y estentóreamente, su falsa filiación. Porque hoy todos quieren ser ilustres, gloriosos, eminentes. Es decir, se ha creado, paradójicamente, un estado llano de sobresalientes, sin razón ni contraste. Cada uno, no en su sitio, sino en otro ocupado adventicíamente, como por sorpresa. Y esto es lo peor: que nadie aspira a pasar inadvertido en un lugar, usurpado e impropio. Al contrario, tras de una usurpación, una impostura. No están en el lugar que les corresponde y, sin embargo, el novelista que no lo es, pero que trata por todos los medios de parecerlo, y el poeta en iguales condiciones, y la veterana «vedette», y la estrafalaria folklorista y el «cantaor» de recuelo, y el poeta anárquico, y el pintor abstracto, y el torero de salón, todos, absolutamente todos, que no son lo que ambicionan ser, pero que tratan de parecerlo, recurren al «coturno» de la publicidad, de la ficción, del amaño, que en ocasiones es un micrófono, en otras una gacetilla de pago, en los más una competición artificiosa...

¿A qué seguir? Quien más, quien menos, raro es el mortal que no sueña, ante tanta facilidad y tanto lucro, con ser inmortal y se inventa, o se lo inventan, para que el interesado no se moleste, un oportuno micrófono, el «coturno» de moda, que aumente su volumen, que engorde su estampa, que infle su fama, con el fin de parecer lo que no es. La mujer del César tenía, además de serlo, que parecerlo. Hoy le bastaría con parecerlo. Es más sencillo, y más cómodo, y menos comprometido, máxime si no se olvida que un hombre en actitud de pensar se parece, desgraciadamente, a otro que efectivamente piensa. La gallina, que lo sabe, pone un simple huevo y, para que los demás se enteren, lo vocifera sirviéndose del ostentoso micrófono de su cacareo. De ahí su popularidad. En cambio, el esturión, que pone millones de huevos, como lo hace en silencio, apenas si fuera de cuatro técnicos conoce nadie su portentosa existencia, ni siquiera el «gourmet» que se entrega a las delicias del caviar. Ya sabéis cómo Waksman, el mágico descubridor de la estreptomicina, llegó a Madrid, con su solo prestigio imponente, y como lo hizo de puntillas, cómo suele andar el genio, nadie, lo que se dice nadie, advirtió su presencia, en contraposición con Sofía Loren, por ejemplo, figurería nada más arrogante figurería, eso sí, que tuvo un recibimiento de delirantes histerismos.

Hoy por hoy y merced a la perniciosa influencia del cine, nadie, si ambiciona sobresalir, puede echarse a la calle sin «coturno». Lo contrario sería su anulación. Apenas lo reconocerían ni se detendrían a contemplarlo, ni le ofrendarían una lisonja, ni le solicitarían un autógrafo. Lamentable, pero exacto. En cuanto compareció el micrófono y le prestó a alguien lo que ese alguien no poseía, ¿cómo iban a resignarse a no disponer de su correspondiente artilugio los que jamás han tenido nada de nada? Ese es el fascinante espejismo del micrófono. El mismo, después de todo, de esas doctrinas políticas que arrastran ciegamente a las muchedumbres. Es decir, mejor aún, porque las doctrinas políticas suelen quedarse, por lo general, en promesas, y el micrófono, no. El micrófono es una realidad, por otra parte humanísima; da, providencialmente, al que no tiene... para igualarlos a todos.

Exclusivo para EL DIARIO PALENTINO-EL DIA DE PALENCIA

(Prohibida la reproducción)

¿Dónde están los hijos de "EL GLAUI"?

Casablanca, 6. — El Gobierno marroquí continúa guardando silencio sobre la detención de los cinco hijos de El Glaui.

No obstante, se cree que los cinco hijos del Bajá de Marraquex están detenidos en el Palacio de su padre, en la mezquita de Marraquex, pero esta noticia no ha sido confirmada por fuentes gubernamentales.

No obstante, se sabe que la esposa de uno de los detenidos, Hussan, fué puesta en libertad ayer, con su hijo de once meses e inmediatamente salió para París en avión, poco antes de medianoche. Se negó a hacer declaraciones sobre las detenciones de su esposa y sus cuñadas.—Efe.

VIVIENDAS PARA PERSONAL DE LA FABRICA DE DUEÑAS

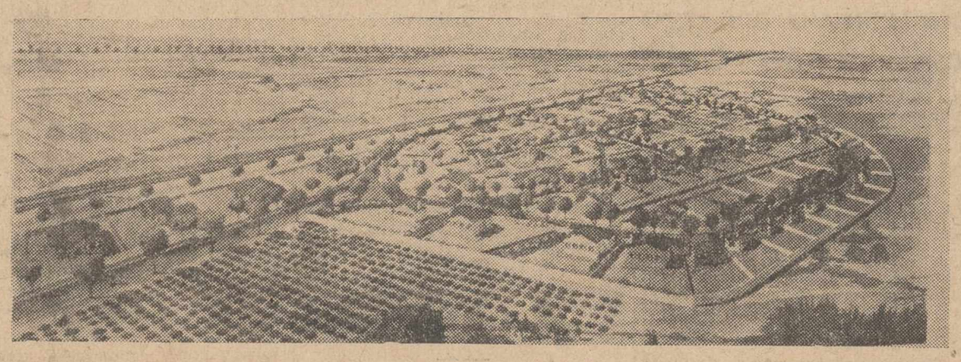

He aquí el bello proyecto de las noventa viviendas para personal de la Sociedad Anónima Española de Celulosa, Fibras y Derivados, que se construirán en el término de Dueñas, en terrenos próximos a la fábrica que allí se está levantando. Se espera que la nueva gran factoría funcione en los primeros meses del año próximo y coloque a unos trescientos productores, entre personal técnico administrativo, subalterno y peonaje. Además de la fabricación de celulosa y papeles de alta calidad, se montan máquinas destinadas al aprovechamiento de residuos. (Foto RAMON).

Los técnicos alemanes, colaboradores de la Empresa «S. A. E. de Celulosa, fibras y derivados», después de la visita que el sábado giraron a la fábrica de Dueñas, de derecha a izquierda, señor Lavin, ingeniero-director de la fábrica; ingenieros alemanes, con sus respectivas esposas; don José Pablo Pagola, Consejero-Director General; don José Alonso de Ojeda y alto personal de la empresa.—(Foto Ramón)

El Ministro de Trabajo visita las Cooperativas Industriales de Almansa

Después marchó a Albacete

Almansa (Albacete), 6.—El ministro de Trabajo, don Fermín Sanz Orrio, llegó a esta ciudad y fué recibido por el alcalde de la población, autoridades, jerarquías y vecindario, que le hicieron objeto de un cariñoso recibimiento, entre vivas y aplausos. Con el ministro llegaron el gobernador civil y jefe provincial del Movimiento, el jefe nacional del Sindicato de la Piel, los delegados provinciales de Sindicatos y de Trabajo y otras autoridades y jerarquías nacionales y provinciales.

El señor Sanz Orrio se trasladó a la iglesia arciprestal, en la que con sus acompañantes oró ante la Virgen de Belén, patrona de la ciudad y en cuyo honor se celebran diversos actos religiosos y civiles.

En el Ayuntamiento, el ministro fué saludado por representaciones de las diversas entidades de la población y seguidamente, visitó las cuatro Cooperativas industriales, tres de ellas del calzado y una de muebles, recibiendo a las juntas rectoras, respectivamente, con cuyos miembros cambió impresiones sobre el desenvolvimiento de las mismas, estado económico, etcétera.

Estuvo más tarde en la Casa Comarcal Sindical, donde el delegado provincial de Sindicatos le puso al corriente de cuanto afecta al movimiento sindical en relación con el ministerio de Trabajo.

Después de conferenciar con autoridades, jerarquías y miembros de las juntas rectoras de las mencionadas cooperativas en el salón de actos del Ayuntamiento, marchó hacia Albacete, en cuya capital esta tarde asistirá a algunos actos.—Cifra.

Llega a Madrid la reliquia de Santa Gema Galgani

Madrid, 6. — Ha llegado a Madrid procedente de Roma, la reliquia del costado de Santa Gema Galgani que después de muchas diligencias se ha conseguido para la iglesia de los Padres Pasionistas, situada en la barriada de El Viso. Fué introducida en el templo bajo palio por el obispo auxiliar de Madrid, doctor Lahiguera, quien dió la bendición a los fieles con la reliquia que estará expuesta a la adoración de los fieles durante todo el Novenario que dará comienzo hoy.—Cifra.

M.C.D.2022

PALENCIA AL DIA

Solera teatral

La buena actuación de la Compañía de comedias de María Fernanda Ladrón de Guevara, nos da pie para nuestro comentario de hoy. Nuestra ciudad tiene solera teatral. Situada en un nudo clave de comunicaciones, nuestra plaza es punto obligado de paso de las compañías que van al norte y oeste de España, por lo que muchos itinerarios artísticos, la tienen como punto de permanencia y actuación. Hacer el norte significa para los elencos teatrales, hacer Palencia. De esta abundancia de compañías y de actuaciones, en todos los géneros escénicos que comprende el amplio arte de Talía, por fuerza ha ido creando un ambiente de diletanti del género. Es admitido que, anexo a la buena solera, están los buenos catadores. Y en Palencia, tierra de teatro, como decimos, los catadores expertos están en mayoría. De ahí que nuestra plaza, dentro de su cordialidad y entusiasmo, sea difícil para "hacerla", y muchos conjuntos, por la reacción ofrecida por nuestro público a sus representaciones, que han considerado siempre como acertada, han calibrado la prueba otorgada por los palentinos como definitiva para ulteriores actuaciones.

Es satisfactorio considerarnos viejos aficionados en un arte tan viejo como el mundo. Y, lo que es mejor, buenos aficionados. Y también lo es que, de esta veteranía, haya surgido una responsabilidad y una categoría crítica suficiente y plenamente demostrada, y debidamente valorada por los conjuntos teatrales que nos visitan. Esto, naturalmente, es signo y patrimonio de cultura. Exhibir en un mundo agarbanzado en demasía, solera de entendidos teatrales, es, desde luego, motivo de orgullo.

Se celebró el domingo, con toda la solemnidad y entusiasmo popular que el hecho merece, el "Día del Párroco". Jornada fausta para el Pastor y sus feligreses, que se agruparon en torno a aquél, para hacerle ofrenda de su respetuoso y espiritual acatamiento.

Los tipógrafos, celebraron hoy la festividad de su Patrono, San Juan de Ante Portam Latinam. Excursión a Santander y actos religiosos y recreativos en el día de hoy, que ha sido de asueto para los del gremio.

Terminó en nuestro grupo futbolístico, el campeonato liguero. Los dos equipos locales, han quedado excluídos de la segunda fase; pues ninguno de ellos alcanzaron esos dos puestos primeros que clasificaban. En el doble pugilato zamorano-palentino celebrado el domingo, hubo victoria por ciudad (para que no regañemos). Ganó el Atlético a su homónimo zamorano; y perdió el Castilla frente al Benavente. Tablas. Fair play. Lo que decíamos. Y, ahora, de vacaciones, salvo algún encuentro amistoso o copero que pueda organizarse. Ya veremos.

De toros, la cosa, por estos lares, también está parada. Nuestros toreros, no actúan por ahora. En cuanto a nuestra plaza, quizá el domingo tengamos el piscolabis de otro buen festival. Sería de desear; pues, sin fútbol ni toros, ¿me dicen ustedes de qué vamos a hablar?

RELOJES SUIZOS
MUCHOS MODELOS
ENVIAMOS, POR CORREO HASTA SU DOMICILIO SIN GASTOS.
CONTADO Y PLAZOS
ROTVAL
DESDE 45 Pts. AL MES SIN FIADOR NI ENTRADA. HASTA 20 AÑOS DE GARANTIA. GRANDES DESCUENTOS PAGANDO AL CONTADO.
PIDA FOLLETO "VAYA A LA HORA" a: ROTVAL, APARTADO 678 - MADRID
ADMITIMOS REPRESENTANTES

El inglés pide «rain coat»
el francés «le gabardin»
y en Palencia todos quieren
«La gabardina Martín».
Casa MARTIN. Mayor, 28

Cartelera

TEATRO PRINCIPAL

Hoy gran Compañía de alta comedia de María Fernanda Ladrón de Guevara, con la reposición de la comedia de los Hermanos Alvarez Quintero, «Malvaloca».

Mañana martes grandioso acontecimiento. Presentación en Palencia, con esta gran Compañía, del galán cinematográfico Carlos Larrañaga, en la comedia «La enemiga», la máxima creación de María Fernanda Ladrón de Guevara. Se despachan localidades.

GRAN TEATRO ORTEGA

«Brigadoon», en Cinemascope.

CINE PROYECCIONES

«Tanganica».

CINE CASTILLA

«Maravilla».

CINE OTERO

Pantalla panorámica, «El secreto de los incas», estreno, con Charlton Heston; y «Escuela de vagabundos».

CALIFICACION MORAL:

«Malvaloca» (5), «La enemiga» (5), «Brigadoon» (2), «Tanganica» (2), «Maravilla» (5), «El secreto de los incas» (3), «Escuela de vagabundos» (5).

Los números que figuran entre paréntesis al final de cada obra, expresan la calificación moral dada por la «Oficina de Espectáculos» dependiente de la Comisión Episcopal de Ortodoxia y Moralidad: 1: Todos incluso niños.—2: Jóvenes.—3: Mayores.—3-R: Mayores con reparo.—4: Gravemente peligrosa.—5: Sin calificar.

La fábrica de celulosa y papel, de Dueñas, podrá funcionar en otoño próximo

Ingenieros alemanes visitan la nueva factoría e inspeccionan el montaje de su modernísima maquinaria

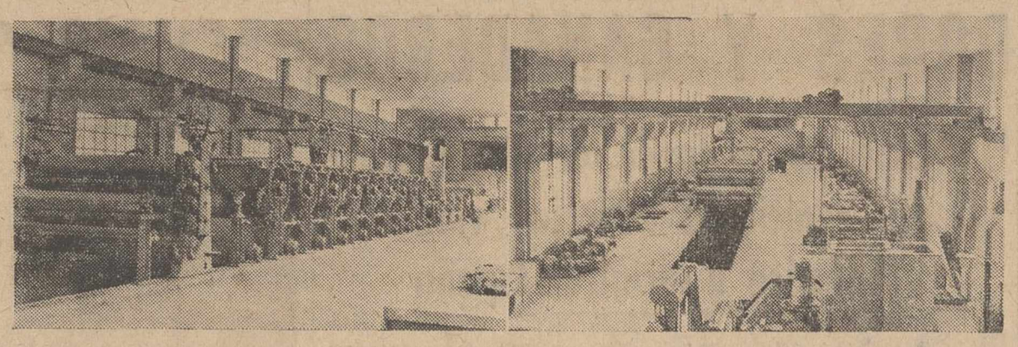

Dos naves de la nueva fábrica de celulosa y papel de Dueñas, en las que se procede estos días al montaje de maquinaria construída en España y Alemania.—(Foto Ramón)

Con el propósito de visitar el estado de las obras de construcción y montaje de maquinaria de la gran fábrica de celulosa y papel que se levanta en el término de Dueñas, llegaron el jueves de la pasada semana a España, los ingenieros alemanes señores L. Niethammer, director de la fábrica de celulosa de paja de Rhemische Strohzellstoff, y Richard Bickelhapu, director de la fábrica de celulosa noble de Ekigen (Donau), acompañados de sus distinguidas esposas.

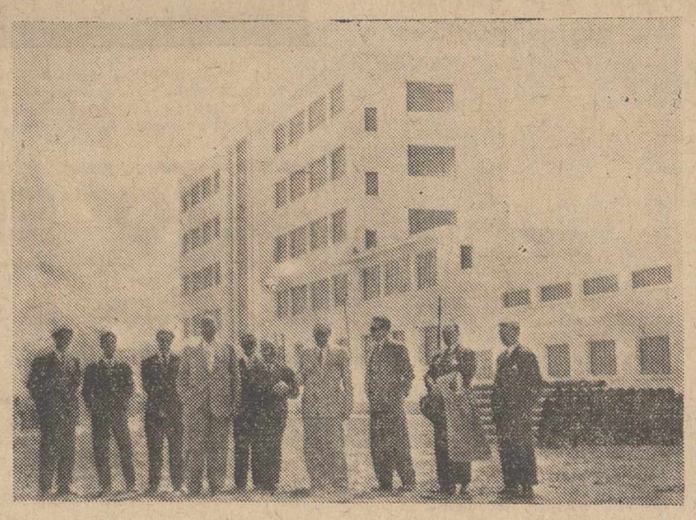

El sábado pasado giraron una visita a la Fábrica de celulosa y papel, de Dueñas, los ingenieros alemanes, Sres. Nietthammer y Bickelhaupt, colaboradores técnicos de la sociedad. En Alemania dirigen dos importantes factorías de celulosa de paja y celulosa noble. En la foto aparecen ambos al pie de uno de los nuevos edificios, rodeados de los Sres. Pagola (en el centro), Consejero-Director General de la Fábrica de Dueñas; Lavín, Director de la fábrica en construcción; Alonso de Ojeda, y alto personal de la empresa.—(Fotos Ramón)

En Madrid, donde celebraron conversaciones con el Consejo de Administración de la «Sociedad Anónima Española de Celulosa, Fibras y derivados», fueron agasajados en el «Golf Club Puerta de Hierro» por el presidente de la sociedad, Excelentísimo señor marqués de Huetor de Santillán, vicepresidente Excmo. Sr. Conde de Beñasco y su hermano, señor marqués de Llanzol y por el consejero Director general, don José Pablo Pagola, trasladándose después los ilustres viajeros a Dueñas, para examinar el desarrollo actual de sus planos y proyectos.

En la importante factoría cuyas obras se llevan a ritmo acelerado, esperaban a los técnicos alemanes el Director General de la Sociedad, don José Pablo Pagola; ingeniero-director de la fábrica, don José María Lavín; don José Alonso de Ojeda y alto personal de la empresa.

Las instalaciones, cual han sido diseñadas por la Rheinis Che Strohzellstoff, A. G. de Rheindurkhein-Rhein, de Alemania, se encuentran muy adelantadas y todo permite abrigar la esperanza de que la fábrica de Dueñas llegue a su pleno y normal funcionamiento a primeros del año próximo. Antes, quizá en el otoño venidero, esté totalmente resuelta la fabricación de papeles de alta calidad.

Con las nuevas innovaciones introducidas por los colaboradores técnicos alemanes, es seguro que la fábrica de Dueñas supere la cifra de treinta mil toneladas de celulosa y papeles en su producción total anual. Los visitantes expresaron su satisfacción por el ritmo que llevan las obras.

A las dos y media de la tarde del sábado, los directores de las fábricas alemanas y sus distinguidas señoras, fueron obsequiados con una típica comida castellana en «La Hostelería del Laurel». A los postres el Director General de la sociedad, señor Pagola, hizo una descripción de los trabajos que se llevan a cabo y de la marcha de la empresa, que acaba de ampliar su capital social a la cifra de setenta y cinco millones de pesetas, expresando la alegría que le produce el ritmo actual de los trabajos, lo cual permite abrigar la esperanza de que estén concluídos en pocos meses si la maquinaria alemana que falta por recibir puede ser embarcada para su transporte a España en las semanas inmediatas. Dirigió frases de elogio para la colaboración hispano-alemana aquí establecida y para el señor Alonso de Ojeda, que tanto ha cooperado a que la fábrica se levantase en tierra palentina. Aseguró por último el Sr. Pagola, que la fábrica de Dueñas será una de las primeras de España en tecnicismo y potencialidad productora.

El ingeniero señor Richard Bickelhaupt se congratuló de figurar él también entre los primeros que apoyaron la acertada elección de los terrenos, donde actualmente se levanta la fábrica.

En la madrugada del domingo los distinguidos viajeros regresaron, por carretera, a Alemania.

ESTAMPERIA, ARTICULOS RELIGIOSOS EN GENERAL, EN L. G. DIARIO-DIA

SEÑORA
Ya puede usted adquirir el exquisito aceite enlatado
GIRALDA

Ha finalizado el Ciclo de Orientación Profesional en el Instituto

La última conferencia estuvo a cargo del Ilmo. Sr. D. Jesús Riaño Goiri

Culminó el Ciclo de Orientación Profesional organizado por la Dirección y Claustro de Profesores del Instituto de Enseñanza Media «Jorge Manrique» para alumnos preuniversitarios. Una interesante serie de conferencias que se iniciaron con la intervención del Dr. D. Dacio Crespo H. de Medina, ilustre cirujano del Cuadro de la Asociación de la Prensa, y que ha finalizado con la del Iltmo. Sr. Presidente de la Audiencia Provincial, don Jesús Riaño Goiri.

La conferencia del Sr. Riaño ha versado en torno a las carreras de Derecho, y se tradujo en una magnífica lección práctica y jugosa, para poner de manifiesto lo que de brillante y positivo tienen las profesiones que se derivan de la licenciatura de Derecho, y lo que de penoso encierran. Dió comienzo la Conferencia, en el Paraninfo del Instituto, a las siete y media de la tarde, previa presentación del conferenciante por el catedrático, organizador directo del Ciclo, don Hipólito Martínez Cristóbal.

El Sr. Riaño inició su charla —amena y brillante, cordial y paternal— con un preámbulo para poner de manifiesto el interés de la elección profesional, a la que habrá que acondicionar el futuro de cada uno, en todas las facetas. Por ello —dice el conferenciante— la vocación juega aquí el más trascendental papel; para elegir, no hay que pensar sólo en el orden económico, ni aun tener como fin único el bienestar de uno mismo, sino que hay que pensar también en los demás. He aquí dos interesantes pilares que han de sustentar nuestra elección, si queremos que ésta sea noble: «dónde valgo más» y «dónde soy más útil».

Concluído el preámbulo, dedicado exclusivamente a poner de manifiesto el hondo interés de la elección, por su trascendencia, pasó a ofrecer una visión de las carreras de Derecho en medio del amplio panorama cultural de la actual sociedad. «Entre las tres clases del saber —dice el Sr. Riaño—, el saber de salvación, el de formación y el de servicio, solamente este último es el que puede acoger al Derecho». Define seguidamente el Derecho como ordenación de la vida, de ahí que todo aquel que tenga deseos de organizar a los demás, deberá estudiar Derecho.

La parte central de su charla estuvo principalmente dedicada a un relato práctico de las distintas ramas profesionales a las que se llega por los estudios de Derecho (Consejo del Estado y Tribunal de Cuentas; Abogados del Estado, Magistrados, Abogados, etc.), explicando sencillamente el modo de ingresar y las perspectivas económicas y sociales de cada ramo o faceta. Finalizó su interesante disertación, insistiendo sobre sus palabras iniciales, aconsejando que —al elegir carrera— se procure llegar a estar donde se consiga la propia perfección y la perfección de los demás, siendo la carrera de Derecho, por su misión, un magnífico campo para lograr esa doble perfección. Con unas palabras de aliento y esperanza a la juventud que le escuchaba, concluyó el Sr. Riaño Goiri, que recibió muchos aplausos y fué muy felicitado.

El acto fué presidido por la M. I. señora director del Instituto, Dña. Amelia Garrido de Velasco, a quien acompañaban el catedrático don Hipólito Martínez y el profesor, M. I. Sr. don Zacarías Gama. Al final de la conferencia, la directora, en breves palabras, dió por clausurado el ciclo de conferencias de orientación profesional.

SUCESOS LOCALES

ENFADO.—El vecino de nuestra capital, Pedro Rico Rejas, domiciliado en Manflorido 7, se insolentó con un agente de la Policía Municipal, que se personó en el domicilio de su industria para proceder al cobro de un recibo de arbitrios por ocupación de la vía pública.

Cursada la correspondiente denuncia ante la Comisaría, se la ha hecho llegar al Juzgado Municipal.

RIÑA DE MUJERES.—En la esquina de la calle Valentín Calderón, por cuestiones particulares, discutieron las vecinas de nuestra capital, Casilda Vicario de las Heras, de 27 años, soltera y Beatriz Quirce García, de 40 años, casada, las cuales, como quiera que no solucionaran sus diferencias de punto de vista con gritos más o menos agudos, se arremetieron mutuamente, dando lugar al consiguiente escándalo y regocijo de la concurrencia. Las dos han pasado a disposición del Juzgado correspondiente. Igual camino ha seguido un hijo de Beatriz Quirce, llamado Julio, de 22 años, quien se insolentó con el Guardia Municipal que trató de poner paz en aquel revuelto cotarro.

Diputación Provincial

Venta del edificio de la Beneficencia Provincial

A las doce de la mañana de hoy se ha firmado, en la Presidencia de la Excma. Diputación Provincial y ante el notario de la capital, don Luis Conde Fidalgo, la escritura de venta del edificio "Beneficencia Provincial", sito en la Plaza de don Abilio Calderón, en la cantidad de 5.202.402,00 pesetas, precio aprobado por el Ministerio de la Gobernación.

Intervinieron por parte de la Diputación, como vendedora, el presidente de la Corporación y por parte de la entidad compradora, el gerente de la Sociedad Constructora Inmobiliaria Palentina S. A., don Francisco Madrigal Martínez.

Según la resolución ministerial, autorizando la venta, el precio señalado ha de ser destinado, inexcusablemente, a completar los servicios provinciales, especialmente sanatoriales-psiquiátricos.

Previamente fueron anunciadas dos subastas públicas para la venta del edificio, que quedaron desiertas por falta de licitadores; por lo que, en cumplimiento de las disposiciones legales, la Presidencia fué autorizada para la venta directa del edificio en el mismo precio y condiciones que sirvieron de base a las subastas.

ELIXIR ESTOMACAL
SAIZ DE CARLOS
ESTOMAGO INTESTINOS

Cuatro Cantones

A la tercera... fué la vencida

Un edificio de añejo sabor en Palencia, se ha colocado sobre la bandeja de la actualidad. Se trata de la vieja y familiar mole de la Beneficencia en la Plaza de Abilio Calderón.

Esta mañana —como se recoge en otro lugar de este número— se firmó la escritura de su venta a la Sociedad Constructora Inmobiliaria Palentina, S. A.; la falta de licitadores en las dos subastas anunciadas, hizo que la Diputación procediese a la venta directa del edificio.

¿Qué faceta de la actividad palentina alojará ahora el edificio de la «Beneficencia Provincial»? He aquí un interrogante que pesa sobre los espacios de Palencia capital, y que la curiosidad popular está despejando por su cuenta y razón... ¿sala de espectáculos?, ¿viviendas? No sabemos; la verdad corresponde al «secreto del sumario», ya que los Consejeros de la Inmobiliaria Palentina, no se han pronunciado todavía.

Sea lo que fuere, el edificio se va a remozar, para ponerse a la altura de las circunstancias; cobijo de los ancianos asilados, de los niños expósitos y de los enfermos de la Beneficencia Provincial, el edificio guardará su añoranza. Sin embargo es preciso que sus viejas aristas, se vayan adaptando a las modernas exigencias de la propia plaza de tan honda raigambre palentina.

La canción de los presos

También los presos cantan. Se ha dicho —y es una realidad— que la canción ahuyenta la pena y la tristeza. La canción que los presos bordaron ante la presencia del Señor, no era la manifestación profana para que el corazón rebose de alegría; era el incontenible fervor de los espíritus, para expresar tal vez la hondura —siquiera momentánea— de un arrepentimiento.

Cantaban los presos su canción de amores espirituales; los mismos motetes, idénticos cánticos a los de nuestros templos. Pero allí, en la inmensidad rígida, escueta y desnuda del recinto carcelario, aquellos cánticos eran un aguijón impresionante. Cantaron el domingo los precios, sí, y cantaron con un ímpetu insospechado, como queriendo desafiar a los espacios, a los vientos, al silencio tremendo de las amplias naves de reclusión, que no les importaba alabar a Dios en el destierro a que los había llevado su culpa humana.

Era el espíritu mismo de la doctrina de Dios, cristalizado en la maravillosa situación que nos ofreció la mañana del 5 de mayo.

Un ciclo de interés

Al iniciarse una semana, bien vale la pena el dedicar un breve recuerdo a la que finalizó. Finalizó en sábado —hay para quien finaliza en domingo— y ese sábado en Palencia fué marco asimismo para otra culminación: la clausura del Ciclo de Orientación Profesional para preuniversitarios en el Instituto «Jorge Manrique».

Ha terminado el Ciclo, y en pos de él ha dejado una serie de interesantes enseñanzas. Impresiones y datos que los alumnos —sobre todo del sexo femenino— han ido anotando en sus cuadernos y libretas de apuntes. Impresiones y datos que han de pesar indudablemente en la hora de la elección.

Y la hora de la elección está en medio de los preuniversitarios. Estos muchachos comenzarán ahora a «consultar con la almohada» o con su propio silencio, para que la elección como les han dicho todos los conferenciantes— se haga con todo el interés. Por encima de todo la vocación; pero a veces la vocación no se presenta clara, diáfana, exacta y precisa. Por eso los datos e impresiones entrarán en juego magníficamente para aquellos de vocaciones imprecisas, y así la elección será perfecta.

Nunca sabrán los alumnos del Instituto el gran favor que su Dirección y Claustro les han hilvanado con este magnífico Ciclo, que se inició brillantemente y con maravillosa brillantez ha culminado.

Cumplimiento Pascual en la Prisión Provincial

En la Misa que ofició el Prelado intervino un coro masculino de reclusos

Como todos los años por estas fechas, los reclusos de la Prisión Provincial de Palencia han cumplido con el precepto Pascual, que estuvo precedido por una tanda de Ejercicios Espirituales, dirigidos por el Reverendo Sr. Cura Ecónomo de la Parroquia de San Miguel, don Alejandro de Luis.

A las nueve y media de la mañana del pasado domingo, el Prelado de la Diócesis iniciaba la Santa Misa, asistido por don José Suárez, en el altar levantado en la plataforma alta de la confluencia de las naves de la Prisión; en los corredores altos, los reclusos; en la nave central, las autoridades, invitados y las reclusas. Un acto, enmarcado en un espacio poco menor de una hora, que deja en el espíritu honda e imborrable huella, no solo por lo que el santo sacrificio tiene de significación en un centro de reclusión y reforma, sino por una singular aspersión volcada sobre el acto mismo; la honda emotividad de los cánticos y motetes interpretados por los propios presos. Desde abajo solamente veíamos la silueta familiar y cordial de don Laurentino de la Vega, capellán de la cárcel, atravesando los corredores veladizos, para dirigir el coro; los reclusos aparecían ocultos a nuestra vista, pero al iniciarse el sacrificio, un conjunto de viriles voces estremeció el recinto alto, hondo y escueto, cantando una alabanza a Santa María. Un sacudimiento de auténtica emoción debió culebrear por los cuerpos de los asistentes. Cantaban los reclusos, cantaban con unción, con fervor, con calor, y subía el vigor de las voces para perderse en la altura indefinible de los pabellones; nunca hemos visto en los cánticos de penitencia cobrar tan trascendental valor como en esta ocasión; los cantos de dolor, de perdón, de redención, de súplica, cobran —en el regazo de la prisión— un sublime matiz a nada comparable, dejando una íntima huella impresionante que justifica y pone en claro la infinita doctrina divina del inconsumible perdón.

Finalizado el Evangelio, S. E. Reverendísima dirigió la palabra, comentando el pasaje evangélico del Buen Pastor, haciendo una encendida y documentada glosa de la misericordia de Dios para con los que, aún reos de pecados y culpas horrendas, recurren a El suplicando con el sello del arrepentimiento. A la hora de administrar la Sagrada Comunión, los reclusos, con los asistentes, se acercaron a las gradas del altar, para cumplir con el precepto Pascual. Finalizada la Santa Misa, los reclusos, alternando con todos los asistentes, cantaron la Salve.

Presidieron el acto, el M. I. Sr. Magistrado don José Andrés de Castro Arias, que ostentaba la representación del Iltmo. Sr. Presidente de la Audiencia Provincial; Director y Administrador de la Prisión Provincial, señores Fernández Torres y Castilla Sánchez; Director de «Cáritas Diocesana», señor Izquierdo Ruiz; Secretario, en funciones de Presidente, de la Fiscalía Provincial de Tasas, señor Martínez Illena; Presidente del Patronato Ntra. Sra. de la Merced de Redención de penas por el trabajo, señor Hermoso; Delegado Jefe del Centro Provincial de Telecomunicación, señor Ruiz de Gopegui; señores Médico, Maestro, funcionarios y oficiales de la Prisión Provincial. Entre los asistentes figuraban doña Soledad Junco de Hermoso, Secretaria del Patronato de Ntra. Sra. de la Merced, a quien acompañaban distinguidas señoras y señoritas de referido Patronato.

Todos los asistentes, al finalizar la Santa Misa, fueron obsequiados con un desayuno por la Dirección de la Prisión Provincial.

A continuación un grupo de invitados visitaron las distintas dependencias, en compañía de los reclusos: Escuela, lavaderos, duchas, cocina, enfermería, etcétera, cuyas instalaciones han experimentado magníficas mejoras y transformaciones. Los presos tuvieron en tal jornada un especialísimo motivo de fiesta, que la Dirección y personal de la Prisión Provincial, incluido su entusiasta capellán, don Laurentino de la Vega, se han encargado de cuidar en los más mínimos detalles con la decidida y loable colaboración del Patronato Provincial de Ntra. Sra. de la Merced para la redención de penas por el trabajo.

TRIBUNALES

SEÑALAMIENTOS. — Para el día 7, está señalada la celebración en nuestra Audiencia Provincial, de los siguientes juicios orales:

A las once, por robo, contra Manuel Guerra Pérez, del Juzgado de Saldaña. Letrado, señor Hervella. Procurador, señor Matilla.

A las doce y media, por hurto, contra Fidel Pena Castro, del Juzgado de Palencia. Letrado, señor Centeno. Procurador, señor Pedrejón.

Rincón amen

SENSACION

Trabajaban juntos en el Cir Price —hace ya esto unos cua tos años— Ramper y Alady. Ra per estaba obsesionado con ci ta rareza y aprensiones, y ca día sacaba a relucir el temor padecer una nueva y extraña e fermedad.

Una noche entró en el came no de su compañero, para decir

—Mira, esto es tremendo. Yo toy muy grave. ¿No sabes que crecen las manos? Hace alg tiempo que me di cuenta. Y ah ra me crece también la cabez

—Déjate de tonterías —le plicó Alady—. No te aumenta da más que el ingenio. Estás en mejor momento. Así, que olvida de semejantes preocupaciones, trabajar.

—No. Es absolutamente cier lo que ocurre. Vosotros quer animarme, y me engañáis. Pe yo no aguanto más. Voy a dec selo a la empresa que anuncie muerte en los carteles. Me sub a un trapecio y me dejaré caer la pista desde lo más alto.

—¡Imponente! —respondió gracioso del hongo—. Será el mero «bomba». Y si lo repites rante quince días, te «hinchas».

FERROVIARI

—Señor jefe, me he equivocad di la salida al tren cuando a no le habían enganchado la quina.

—¿Cómo? Pues avise usted q se detenga inmediatamente.

REINCIDENC

—¡Estoy muy disgustada. Es segunda vez que nos han robad el reloj de pared.

—La culpa es tuya, por haber comprado de repetición.

ADIVINANZ

Doy la sangre de las venas,
aunque no por mis amores,
soy una rosa en colores
mezclada con azucenas
y todo se me va en flores.

Solución a la Adivinanza de nuestro número anterior:
LA PLUMA DE ESCRIBIR

CRUCIGRAM

Número 1.704 Por MIROSP

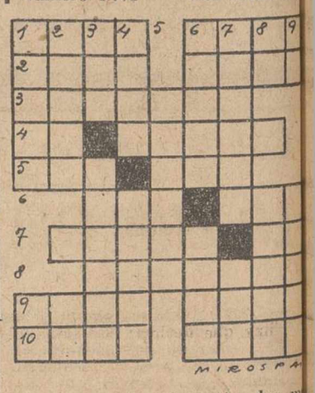

Horizontales: 1: Entre los m ros, cristiano. Ayuntamiento de provincia de La Coruña. 2: No llo. Famoso compositor. 3: Ma charás. 4: Preposición. Domes car. 5: Forma del pronombre. revés) Número. 6: Nombre de tra. Liga. 7: (al revés) Ligan Conjunción latina. 8: Porción harina amasada. 9: Río de Noru ga. Nombre de varón. 10: Anu Arte de pesca.

Verticales: 1: Repuesto o pr vención. Interjección. 2: Plane Part. inseparable. 3: (al reve Personaje bíblico. Periodo de tie po. 4: (al revés) Pintor catalá Bifurcación. 5: Ciudad del Ba Egipto. 6: Arbol salicíneo. Tue tan. 7: Casa de campo y labo Monte del Asia Menor. 8: Des nencia verbal. Uno de los Est dos Unidos de la América del No te. 9: Siglas comerciales. (al revés) Apunta.

Sol. al Crucigrama número 1.70

Horizontales: 1: Runa. Asir. ilaV. Como. 3: Meterán. 4: al Natal. 5: Ras. Mal. 6: Alí. Ac 7: Acero. As. 8: Amorata. 9: C rá. Eros. 10: Ocas. Lene.

Verticales: 1: Rimar. Co. Ulema. Oc. 3: naT. Sacará. 4: a eN. Lemas. 5: Ramiro. 6: Acat Orel. 7: soñaIA. Aré. 8: IM. C tón. 9: Ro. Asase.

DE ENSEÑANZA

ESCUELA DE FACULTATIVOS DE MINAS Y FABRICAS MINERALURGICAS Y METALURGICAS DE LEON

EXAMENES DE INGRESO.— Durante el presente mes de mayo, queda abierta, en este Centro, la matrícula para poder concurrir a los exámenes de ingreso.

Las instancias, acompañadas de los documentos que señala el Reglamento, deberán entregarse en esta Secretaría, instalada en el edificio de la Facultad de Veterinaria, en las tardes de los sábados y mañanas de los domingos del presente mes.

León, Mayo de 1957. — El Secretario.

EXAMENES DE GRADO ELEMENTAL Y SUPERIOR DE BACHILLERATO

CONVOCATORIA DE MAYO Y JUNIO.—En la oficina de la Secretaría del Instituto Nacional de Enseñanza Media "Jorge Manrique" de Palencia, se abrirá el período de inscripción de matrícula para los Exámenes de Grado, así Elemental como Superior, el día 10 de mayo, y se cerrarán improrrogablemente el día 15 de mayo.

Las condiciones para poder formalizar dicha inscripción de matrícula, tanto para el Grado Elemental como para el Grado Superior, están prescritas en la Orden del Ministerio de Educación Nacional del pasado 27 de marzo ("B. O. del Estado" de 2 de abril).

Se ha de presentar al efecto:

a) Instancia dirigida al ilustrísimo señor Inspector Jefe de Enseñanza Media del Distrito, debidamente reintegrada, y en el modelo oficial.

b) El Libro de Calificación Escolar, ya con la puntuación media de las calificaciones obtenidas en los cuatro primeros cursos o en los últimos cursos, según se trate Grado Elemental o de Grado Su rior. Los Institutos Nacionales d genciarán los Libros correspondi tes a los alumnos oficiales y lib y los Colegios Reconocidos y Aut zados a los alumnos propios; en do caso constará la firma del Sec tario y el visto bueno del Direc del respectivo Centro, con el sello Establecimiento.

c) Una fotografía reciente del teresado.

d) Las alumnas, el Certifica Especial expedido por la Delegac de la Sección Femenina.

e) Ciento sesenta pesetas en tálico y dos sellos móviles, uno 0'15 pesetas y otro de 0'50 pese Los beneficiarios en concepto de milia numerosa de primera catego abonarán sólo la mitad; están ex tos los de familia numerosa de gunda categoría.

Valladolid, Mayo de 1957. — Inspector Jefe, **Felipe Ruiz.**

DIARIO DE AVISOS

FARMACIAS DE GUARDIA.— rante la semana están de guardia farmacias de don Agricio Her (Mayor, número 42), y don Isid de Fuentes (San Juan de Dios, 1

CUPON PRO CIEGOS

Lista del número premiado "Cupón Pro Ciegos", correspondie te al sorteo celebrado el día 4 de m yo de 1957.

Premiado con 125 pesetas núme 291, y con 12'50 pesetas, todos los te minados en 91.

M.C.D.2022

EN LA BALASTERA 4-0

El Atlético Palencia aplastó por juego al Atlético de Zamora

Los visitantes dieron una pobre impresión de equipo de barrio

El conjunto local, desde los diez minutos de jugar actuó en inferioridad numérica por lesiones de Errasti y Armando

El portero zamorano se arroja a los pies de Errasti, salvando una difícil situación.—(Foto Ramón)

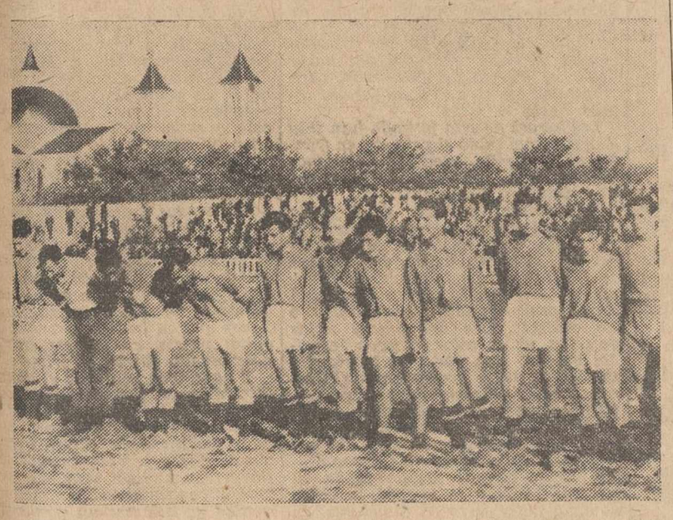

El «Atlético de Palencia», formó al final del partido en el centro del campo, despidiéndose de la afición, en medio de grandes aplausos. (Foto Ramón)

ESTO SE ACABO

Pues, sí. Esto se acabó. Y la verdad hay que decirla: Sin pena ni gloria. Mas bien con pena que con gloria. Porque el partido celebrado en La Balastera el domingo, entre el Atlético de Zamora y el Atlético Palencia, puso de relieve la injusticia de una clasificación. Pocas veces hemos visto a un conjunto tan falto de clase como el equipo zamorano. El «Palencia», hizo cuanto quiso y lo que quiso frente a los rojiblancos. Y el público acabó por tomarlo a «guasa» al ver la importancia de los «subcampeonísimos», dando la sensación de un once novato, sin juego ligado, sin puntería en los tiros, sin nada notable que justifique deportivamente esas victorias seguiditas y amplísimas que ha obtenido en campos contrarios en los últimos encuentros de la Liga. Si el Palencia llega a jugar con sus once muchachos, la «goleada» hubiera sido de época.

Ahora, se vendrán con la excusa de que a ellos no les interesaba el encuentro. Que clasificados ya, lo esencial era salir del paso para poder decir, después del partido, «se acabó lo que se daba»... Porque el Torneo allí terminaba, cualquiera que fuera su resultado. El prestigio deportivo exigía otra cosa, si es que se debía a eso, que no lo creemos. Ahí está el Salamanca, que ya era campeón desde la jornada anterior, y ha creído un deber terminar el Torneo con una victoria para justificar su puesto.

Y hasta añadirán que sacaron algún que otro suplente. Pero lo cierto es que, a los cinco minutos justos de jugar, el «Palencia» ya tenía dos lesionados en sus filas. Sería por casualidad. Sería, en jugadas normales. El hecho es que Errasti se quedó inútil completamente —tanto que tuvo que retirarse avanzada la primera parte para no reaparecer, ya que no se podía tener en pie— y, Armando quedó igualmente lesionado a las primeras de cambio. En fin de cuentas, si algún reserva salió en el Zamora, la suerte le preparó las cosas para terminar el Torneo del Grupo 14º justificando la justicia de su clasificación, con una nueva victoria en «campo ajeno», como esas que tan sonadas han sido en las pasadas fechas. Pero, aquí, no. Aquí sucumbió estrepitosamente. E hizo reir al público. Y esto último es lo lamentable para un subcampeón. Pero es lo cierto. El público se pasó toda aquella primera parte —en la que se marcaron los goles— riéndose a mandíbula batiente del desconcierto de un equipo de barrio, que empezando con «el cerrojo» a toda ultranza, se vió desbordado en todos los sentidos, no encajando varios tantos más por verdadera suerte para sus colores.

Bien es verdad —que todo hay que decirlo— que hacía un ventarrón muy fuerte, y que el «Palencia», que eligió terreno, lo hizo a favor del aire, lo que le favorecía muchísimo para presionar. Y con una delantera con tres hombres en condiciones íntegras de jugar —Félix, Madorrán y Titos— se bastaron para, con la ayuda incompleta de los lesionados, Armando todo el tiempo, y de Errasti, totalmente ineficaz en el terreno por no poder moverse durante media hora hasta que se retiró, arrollaron, repetimos, a los contrarios, y aun entre aquella montonera de jugadores, arropando a su portero, batieron por cuatro veces al equipo visitante.

Y este mal hacer, esta impotencia, ponía a las claras la injusticia de una clasificación que se puso aun más de manifiesto en la segunda mitad. Jugaban entonces los zamoranos a favor de viento. Errasti estaba en la tribuna, y Armando lesionado. Pues, a pesar de esa inferioridad numérica en que estaba el Palencia, no fueron capaces los visitantes de marcar ni un gol, a pesar de su mayor dominio en estos últimos 45 minutos.

En fin, una pobrísima exhibición del Zamora, que dice muy poco en su favor. Si por poco interés, —que bien parecían desmentirlo con el empuje con que buscaron afanosamente el gol— nada los favorece. Si por impotencia, todavía es lamentable. Nosotros nos quedamos con esta segunda opinión. Porque trajeron un gran autocar repleto de seguidores que no creemos vinieran a ver hacer el ridículo a su equipo. De ahí que se ganaran más que la repulsa, la «chunga» del público. Y lo peor que le puede ocurrir a uno, es que lo tomen a broma.

Ya, ya sabemos que ellos re reirán y dirán para sus adentros que al fin y a la postre, se han clasificado y el Palencia, se quedó en la cuneta. Es verdad. Eso es lo triste. Y lo injusto. La afición palentina, sólo le quedaba ayer por decir, a la salida del encuentro, sin euforia por la victoria que el torneo se había finiquitado, o, dicho en la frase vulgar más oída con esa desconsoladora frase, se acabó lo que se daba...

Y hasta la temporada próxima, en que tendrá de nuevo que empezar el Palencia, a cara descubierta, para seguir la dura lucha que lleva a los primeros puestos.

GOLES

Poco más merece este último partido. Ya hemos dicho que el dominio abrumador en la primera parte fué a favor del equipo local, que acorraló, casi constantemente, a todo el conjunto contrario, a pesar de sus lisiados. Lo decimos antes de haber estado el «Palencia» sin lesionados y completo. Los goles se hubieran podido duplicar.

A los 3 minutos de empezar se abrió el marcador. Un córner al que siguió un remate de Armando de cabeza, devuelve el portero, pero Félix manda el esférico a la red.

A los once minutos falla un defensa zamorano el despeje y Armando, de cabeza, marca el segundo tanto. Se retira ante la imposibilidad de tenerse en pie, Errasti. Iban 28 minutos cuando se castiga al Zamora «por una mano» dada al balón por uno de sus jugadores. La tira Armando, fuerte y desde lejos, directamente a la red, y marca el tercero. Los zamoranos llegan a protestar ante el árbitro porque la falta la tiró «directamente» a la red. Ya hemos dicho, que fué «una mano» de un zamorano. Con eso basta, porque todos —al parecer todos menos los protestones— conocen el reglamento.

Y en el último minuto de esta primera mitad, un avance por el lado derecho, toca la pelota un defensa, por cierto mal, y en vez de despejar el balón va hacia su portería, y Briansó, entonces avanzado, fusila suavemente el cuarto tanto.

Con 4-0 al descanso. En la segunda mitad, el Palencia sigue jugando con diez hombres, y el extremo derecha, lesionado, pero por su gran voluntad siguió jugando. El viento arreció, y ahora favorecía al Zamora, equipo que consigue dominar bastante, pero están desacertadísimos en los tiros. Va transcurriendo el tiempo, con avances peligrosísimos de los palentinos, que tuvieron aun oportunidades de aumentar el tanteo a su favor. Pero los zamoranos siguen haciendo un fútbol de equipo de plazuela. Así, naturalmente, terminó el encuentro sin conseguir marcar ni un sólo gol.

ALINEACIONES

ATLETICO DE ZAMORA. — Cela; Velasco, Angelín, Martínez; Saura, Vázquez; Jesús, Suso, Collar, Nano y Santiago.

ATLETICO PALENCIA.—Pampols; Zuloaga, José-Luis, Horacio; Briansó, Vázquez; Armando, Errasti, Félix, Madorrán y Titos.

Arbitró, bien, el leonés García Pérez.

Primer gol palentino entre una barrera de defensores que contemplan el balón dentro de su puerta. (Foto Ramón)

Así fué la última jornada en el Grupo 14.º de Tercera División

Salamanca justificó la justicia de su título ganando en Valladolid

En cambio el Zamora dió una pobre impresión con su fuerte derrota por el Palencia

Resultados:

Hullera-Gimnástica Arandina	2-0
ATLETICO PALENCIA-At. de Zamora	4-0
Salesianos-Júpiter (jugado el día 1)	1-4
Salmantino-Astorga	6-0
Juvenil de Zamora-D. Ponferradina	2-2
Béjar-Júpiter Leonés	3-1
Europa Delicias-Salamanca	2-4
Benavente-CASTILLA	5-1
Ciudad Rodrigo-Juventud, de Burgos	1-0

Clasificación final

	J.	G.	E.	P.	F.	C.	Pn.
1.—Salamanca	34	25	5	4	95	29	55+21
2.—Atlético de Zamora	34	24	2	8	105	43	50+16
3.—ATLETICO PALENCIA	34	21	7	6	92	36	49+15
4.—Hullera	33	18	8	7	69	34	44+12
5.—Europa Delicias	34	17	7	10	75	56	41+ 7
6.—D. Ponferradina	34	15	9	10	86	56	39+ 5
7.—Juventud, de Burgos	34	15	8	11	71	57	38+ 4
8.—Júpiter Leonés	34	14	6	14	66	58	34
9.—CASTILLA	34	12	6	15	57	70	32— 2
10.—Astorga	34	11	9	14	47	68	31— 3
11.—Béjar Industrial	34	12	7	15	56	62	31— 3
12.—Benavente	34	12	6	16	62	90	30— 6
13.—Júpiter Luises	34	11	5	18	60	92	27— 7
14.—Gimnástica Arandina	34	11	4	19	63	77	26— 6
15.—Juvenil, de Zamora	34	7	12	15	31	63	26— 6
16.—Ciudad Rodrigo	34	7	6	21	38	98	20—14
17.—Salmantino	34	8	3	23	38	69	19—15
18.—Salesianos	33	6	3	24	27	87	15—17

COMENTARIO FINAL

Ya decíamos en la jornada pasada que todo se había decidido. Por eso no vale la pena hacer comentario alguno a la última jornada, que nada ha hecho variar. Sin embargo, conviene hacer destacar cómo el Salamanca ha querido hacer honor a su título revalidando su clase y su prestigio como tal campeón, triunfando merecidísimamente en Valladolid. En cambio, el Zamora, con su pobrísima actuación en La Balastera —donde fué «palizado» por el Palencia— echa por tierra su prestigio y dice muy poco en honor de una clasificación.

Errausquin bate su propia marca

Lanzó la jabalina a 102,80 metros

Burgos, 5.—El atleta Félix Errausquin batió su propia marca de lanzamiento de jabalina, estilo propio, alcanzando, favorecido por el viento los ciento dos con ochenta metros.—Alfil.

¿Se interesan por Errasti?

Parece que un antiguo jugador morado traía proposiciones, a espaldas del Palencia para el interior del equipo local

Durante la segunda parte del partido del domingo en La Balastera, el antiguo jugador que fué del Palencia, Jesusín, hoy en el Atlético de Zamora, anduvo preguntando a varios de sus amigos cómo podría hablar con Errasti, pues tenía mucho interés en hacerlo.

Suponemos que lo haría, pues el buen interior morado durante toda la segunda parte del encuentro, estuvo sentado en la tribuna, y nada difícil era encontrarle. No faltó quien dijo que Jesusín traía proposiciones de su club para el interior palentino, con vistas a un posible traspaso. Y a espaldas del "Palencia".

Suponemos también que a la Directiva del Palencia no le interesará nada este traspaso y que tomará las medidas oportunas para impedirlo. Primero, enterándose de la verdad que haya sobre esto, ya que como nosotros no estuvimos presentes en las conversaciones de unos y otros ignoramos, si efectivamente, el interés de Jesusín sería para este objeto.

De todas maneras la Directiva tiene medios de enterarse y hacer uso de las prerrogativas reglamentarias sobre este asunto.

Mal encuentro y victoria local por 5-1

Benavente.—En la tarde de ayer, se celebró el último encuentro del campeonato de Liga en esta localidad. Un encuentro de trámite, pues a estas alturas todo está decidido, y además se enfrentaban dos equipos de la mitad de la tabla.

Para menor aliciente, los palentinos nos anunciaron se presentaban con más de la mitad del equipo formado por reservas. Así, de acuerdo con el pronóstico, el encuentro tuvo muy poco de interesante y si mucho de aburrimiento.

Al minuto del comienzo, el equipo local se apuntó el primer gol, obra de su extremo derecha Justo, en un tiro desde fuera del área, que el portero palentino no acertó a interceptar la dirección del balón.

A los doce minutos, un disparo de Jorge desde lejos, lo detiene Montoya, pero no lo sujeta, y Yustos que seguía la jugada, remató a las mallas valiendo el segundo tanto.

Mediada esta primera parte, el extremo izquierda visitante, Maxi, sufrió una lesión y aunque siguió en el terreno de juego, fué una figura decorativa, fallando unos minutos después un claro gol por imposibilidad física.

A los treinta y dos minutos, sube al marcador el tercer gol, obra de Martínez, en un gran disparo desde muy fuera del área.

En la segunda parte, los palentinos reaccionan y parecen acortarán pronto distancias en el marcador, pero tarda en llegar el gol, y son los locales quienes nuevamente marcan. Martín, el buen defensa palentino, falla un balón por adelantarse demasiado, y Martínez se planta ante el portero, enviando el balón a las mallas.

Un cuarto de hora después, a los treinta y cinco minutos de juego, marcan los palentinos su gol, obra de Antonio, que se interna driblando contrarios y consigue un magnífico gol.

Faltando cuatro minutos para finalizar el encuentro, Rafa consigue el quinto, y por aquello de que no hay quinto malo, nos pareció el mejor de todos, conseguido de un enorme tiro después de una buena jugada.

A los treinta minutos, a la salida de un córner, Gus, el medio palentino, fué agredido por Martínez. El palentino repele la agresión de forma contundente y ambos desfilan para la caseta: el zamorano, con claras señales de los impactos.

Pero como luego nos contaron, el colegiado vallisoletano, señor Lorenzo, hizo constar en el acta, que fueron expulsados por practicar juego peligroso. No creemos esté ahí la solución de la enfermedad que aqueja a la Tercera División.

Destacaron por los palentinos, Gus hasta su expulsión, Martín y Abad.

Por el equipo local, Jorge, muy por encima de todos, con Rafa y Abilio.

El arbitraje muy malo, tanto para unos como para otros. Formó así a los equipos:

DEPORTIVO BENAVENTE. — Alberto; Gildo, Rodríguez, Gallego; Jorge, Yesta; Yustos, Rafa, Escudero, Martínez y Abilio.

S. D. U. CASTILLA. — Montoya; Crespo, Martín, Ibáñez; Gus, Nando; Abad, Medina, Emilio, Antonio y Maxi.—*J. M.*

Otro jugador extranjero para un equipo español

Y VAN...

Montevideo, 5.—Está a punto de llegarse a un acuerdo para la transferencia del jugador del Nacional Montevideo, José Santamaría, al equipo español Barcelona F. C.

Santamaría juega en el puesto de defensa.

Un enviado del equipo español ha llegado, al parecer, a un acuerdo con el Nacional para el traspaso en la cantidad de 16.000 pesos para el jugador. Unicamente falta por ultimar el acuerdo ante ambos clubs ya que el Barcelona ofrece 250.000 mientras que el equipo uruguayo pide 350.000. —Alfil.

CASETAS

"Fué un partido de trámite, en el que nosotros superamos ampliamente a nuestro rival" (Briansó).-Hemos sido el equipo más realizador y regular del torneo, y nos merecimos no solo el segundo puesto, sino el primero" (Trompi, entrenador del Atlético de Zamora)

La temporada oficial en "La Balastera", ha terminado. El Atlético de Palencia, no salvó la clasificación, pero sí la honrilla; pues ganó amplia y merecidamente, por 4-0, al Atlético de Zamora, su tenaz rival a lo largo del torneo, que, pudo, por un punto, superar a los palentinos.

Tras de un saludo deportivo en el medio del campo, de jugadores palentinos y zamoranos, que el público aplaudió cariñosamente, hicieron la entrada en la caseta, mezclados.

No ha habido un mal gesto. Por triste paradoja, los morados, aunque ganadores, han perdido. (El segundo puesto en litigio, estaba resuelto desde la jornada anterior). Pero saben, deportivamente, resignarse, y felicitar al rival. Los rojiblancos, también tienen palabras de elogios para los locales. Partido de guante blanco, y final, entre los bastidores de la caseta, cordial. Allá, en lo más íntimo de los ánimos, sobre todo por lo que a nuestros jugadores respecta, quizá quede el amarguillo de esta eliminación, que no se merecieron. Pero las cosas del fútbol son así. Y hay que tener paciencia.

Nos dirigimos a su entrenador Briansó, para recibir de él algunas impresiones de esta tarde, tan afortunadamente resuelta; y para hacer punto final, por ahora, de nuestra actividad en la caseta del Atlético de Palencia.

—Háblanos del último partido oficial, Briansó.

—Fué un partido de trámite, en el que nosotros superamos ampliamente a nuestro rival.

—Traían bastantes reservas.

—Es lo mismo. Seguro estoy de que de haber venido los titulares, les hubiéramos ganado por amplio tanteo. Sin jactancias, y pese a la marcha de la clasificación, sigo creyendo que el Atlético de Palencia, es superior al de Zamora.

—¿Salisteis desesperanzados a jugar?

—Eso, no. Saber que, a pesar de cualquier resultado, nada variaría a nuestro favor el resultado de la clasificación, en la que estábamos eliminados de antemano, no era plato de gusto; pero salimos a jugar con el mismo interés de siempre, y aún con más, para demostrar a propios y extraños que, en fútbol, el Palencia era capaz de superar hoy por hoy al Zamora. Lástima fué que no se alinearan en este equipo los titulares, para que nuestra demostración no admitiera ninguna duda a este respecto; aunque, nuestra inferioridad numérica, por la lesión de Errasti al principio del partido, compensaba el posible «handicap» de ellos; que no le había, repito, pues muchas veces los reservas, en un partido, por el humano deseo de destacarse, y quizá ganarse el puesto, cumplen mejor que los propios titulares.

—¿Crees lo hicieron así en este partido?

—Todos estuvieron muy flojos: titulares y suplentes. Aun admitiendo las buenas condiciones técnicas del Zamora, hoy les hubiéramos metido amplio tanteo, con unos u otros.

—¿Hasta cuándo no perdísteis las ilusiones de clasificaros?

—Concretamente, hasta el domingo pasado. Y podemos decir, que no fuimos nosotros quien perdimos el derecho a ocupar el segundo puesto; sino que fué el Hullera, el que nos hizo este flaco servicio. Comparada la calidad de aquellos dos conjuntos, nunca debió dejarse empatar por el Zamora aquel partido que se jugó en León. Contra este resultado, nada se podía ya hacer, pese a nuestra gran victoria en Valladolid.

—¿Hubiérais remontado el 3-1 en contra, caso de haber sido preciso resolver en este último partido la clasificación?

—Estoy seguro de que sí. Todos mis compañeros atravesamos un buen momento, pese a las lesiones; y el 3-1 de Zamora, se hubiera superado.

—¿Y ahora, amigo Briansó?

—Pues nada. Un cordial saludo a la afición. Y hasta otra temporada. A ver si, para entonces, la suerte nos es más propicia.

Nos despedimos afectuosamente de este magnífico muchacho que es Briansó, que ha demostrado a lo largo de un duro torneo, su gran clase futbolística, entusiasmo y deportividad suma, así como sus magníficas condiciones de preparador del conjunto morado, en el que, con las limitaciones de jugadores disponibles, hizo verdaderos milagros de organización y conjunto, y nos vamos a la caseta del Zamora, a charlar con Trompi, su entrenador. Hemos querido que esta tarde, nuestra entrevista fuera sólo para ellos.

CASETA DEL ZAMORA

Y Trompi, nos recibe sonriente.

—¿Contento, Trompi?

—Es para estarlo, viendo clasificado al Zamora.

—¿Cómo ha encontrado al Palencia en su encuentro de hoy?

—Como siempre: un buen conjunto.

—¿Superó al Zamora en juego?

—Hoy, sí; era natural, dado que nosotros traíamos un equipo de circunstancias, no jugándonos nada en este encuentro.

—¿Cuántos titulares no se alinearon?

—Cinco: Marcelo —en un gran momento de juego—, Moreno —nuestro máximo goleador—, Marqués —el defensa central—, Jesusín y el portero titular.

—¿No le mereció importancia este partido?

—Jugar con el Palencia siempre lo merece; también había por medio la honrilla; pero nosotros no podíamos ser hoy quijotes. Tenemos por delante una segunda fase difícil, con los otros subcampeones clasificados, y había que sacrificar honrillas para asegurarnos la marcha hacia la Segunda División.

—¿Entonces, vinieron a cumplir?

—Eso, desde luego. Mis jugadores traían la consigna de jugar todo cuanto pudieran, para poder dar un buen espectáculo, a los palentinos; pero esta vez los reservas no cumplieron, y estuvieron muy por bajo de sus posibilidades. Lo sentí, pues el Zamora ha dado una sensación de flojedad, que, en realidad, no tiene.

—¿Mantuvieron siempre esperanzas de clasificarse?

—Siempre. No sólo en el segundo puesto, sino en el primero. Pero nos falló inexplicablemente el partido de Benavente.

—¿Cuál fué la etapa decisiva?

—Estos cuatro últimos partidos. Eran difíciles, pues teníamos que jugarlos fuera; pero nosotros sabíamos lo que en ellos nos iba, y salimos a disputar los puntos con toda la decisión de que éramos capaces. Cuando se tiene voluntad de vencer, no hay enemigo invencible. De cuatro partidos sacamos siete puntos. Fué un premio a nuestra regular actuación a lo largo del torneo, y creo que nos le merecimos. Y no debe hacerse caso a las malas lenguas, que dicen esto o aquello en torno al partido del Hullera. Allí, merecimos no sólo empatar, sino vencer en toda la línea. Superamos a nuestros contrarios, y sólo la mala suerte impidió traernos los dos puntos.

—¿Considera justo el puesto de subcampeón logrado?

—Justísimo, pues merecimos el de campeón. Como equipo realizador, nadie nos puede disputar el título. Ahí están esos 106 goles logrados, que no creo hayan sido superados por ningún equipo de las tres divisiones. Nuestro conjunto ha sido el más regular y conjuntado. Tenemos excelentes individualidades, y supimos desarrollar los encuentros con la técnica y táctica adecuadas. Merecimos el segundo puesto. Aunque justo es decir, que el Palencia, también hizo méritos para ello, pero menos, claro.

Ya lo hemos visto: un punto menos, en la general; y dos goles más en la particular. ¿Quién es mejor? Quede la respuesta en blanco, y que cada cuál se la conteste. Nosotros hacemos punto final, felicitando a unos y a otros por el coraje puesto en la defensa de sus colores; y saludamos a la afición palentina, hasta la próxima.—GONG.

Los partidos oficiales de fútbol del domingo

La Real Sociedad elimina al Zaragoza de la Copa

COPA DE S. E. EL GENERALISIMO

En Pamplona: Real Sociedad-Zaragoza ... 1-0
(Se clasifica la Real para los cuartos de final).

CON HOJAS Palmera
Ras, ras... ¡y ya está!

CAMPEONATO DE LIGA

SEGUNDA DIVISION.—GRUPO PRIMERO

Resultados:

Tarrasa-Caudal	1-0
Santander-Gijón	0-2
Alavés-Sestao	1-0
Burgos-Baracaldo	3-2
Eibar-Indauchu	3-2
Lérida-Ferrol	3-2
Cultural Leonesa-Rayo Vallecano	2-3
Avilés-Logroñés	3-1
Oviedo-Sabadell	1-1
La Felguera-Gerona	0-2

CLASIFICACION: Gijón, 52 puntos; Sabadell, 46; Oviedo, 42; Indauchu, 40; Alavés, 35; Cultural Leonesa, 35; Gerona, 33; Avilés, 32; Santander, 32; Sestao, 31; Rayo Vallecano, 30; La Felguera, 29; Caudal, 29; Eibar, 28; Tarrasa, 27; Burgos, 27; Ferrol, 27; Baracaldo, 26; Logroñés, 22; Lérida, 17.

MOTOR CENTRAL Jambrella

SEGUNDO GRUPO

Resultados:

Jerez-San Fernando	2-0
Córdoba-Levante	6-1
Castellón-Hércules	1-2
España Algeciras-Murcia	3-1
Badajoz-Málaga	1-0
Eldense-Extremadura	4-1
Betis-Atlético de Ceuta	3-0
Alicante-Puente Genil	2-0
Mestalla-Granada	3-1
Cádiz-Tenerife	2-0

CLASIFICACION: Hércules, 41; Murcia, 39; Granada, 39; Córdoba, 37; Betis Balompié, 35; Jerez, 35; Badajoz, 35; Levante, 32; Cádiz, 32; Ceuta, 31; San Fernando, 31; Extremadura, 31; Málaga, 30; Tenerife, 29; Eldense, 29; Alicante, 29; Mestalla, 28; Puente Genil, 27; España Algeciras, 26; Castellón, 23.

POMPAS FUNEBRES
Hontiyuelo
CASA FUNDADA EN EL AÑO 1880
Mayor, 134-180. Tfns. 1707, 1883, 1880 y 2060. — PALENCIA

M.C.D.2022

Deportes

Suplemento deportivo de DIARIO-DIA. Jornada del domingo día 5 de Mayo de 1957

VUELTA A ESPAÑA

De Cuenca a Valencia a golpe de pedal

El italiano Benedetti fué el primero en pisar la meta de llegada

Bahamontes, que inició la etapa con 39 grados de fiebre y fuerte gripe, conservó el maillot amarillo

LA SALIDA

Cuenca, 5. — (Del equipo de enviados especiales de «Alfil»).

Esta mañana se han concentrado los 67 corredores ciclistas que continúan participando en la Vuelta Ciclista a España, en la Avenida de la Virgen de la Luz, donde se ha dado la salida neutralizada y los participantes han seguido por la calle de Calderón de la Barca, Avenida de José Antonio, calle de la División Azul,

y carretera de Alcázar de San Juan, para salir por la carretera de Valencia, donde se dió la salida oficial a las diez y cuarto de la mañana, después de asistir a una misa de campaña.

Desde el punto de partida los corredores, formando un solo pelotón, se dirigen a Villar de Olalla, a cinco kilómetros de la salida.

La etapa de hoy, novena de la Vuelta, comprende el recorrido Cuenca-Valencia, con 249 kilómetros.—Alfil.

A 100 KILOMETROS DE LA SALIDA

Motilla del Palancar, 5. — (Del equipo de enviados especiales de Alfil).

A 100 kilómetros de la salida y a 149 de la metá de llegada, establecida en Valencia, han pasado por esta localidad los corredores de la Vuelta Ciclista a España.

Lo hizo en primer lugar un grupo de cinco corredores, a cuyo frente marchaba Aizpuru (Cántabro). Este grupo pasó a las 13,01 horas y se había despegado del resto del pelotón unos kilómetros antes a su paso por Valverde de Jucar, a 67 kilómetros de la meta de salida. A continuación pasó otro grupo de cuatro corredores, en el que figuraba el francés Geminiani, el belga Adriaensens y dos corredores del equipo español. A treinta segundos de este último pelotón pasó el resto de los corredores.

El tiempo es bueno, aunque está nublado.—Alfil.

EN EL CONTROL DE MINGLANILLA

Minglanilla, 5 — (Del equipo de enviados especiales de Alfil).

A 130 kilómetros de la salida y 119 de la meta de llegada, han pasado por esta localidad, donde se encontraba situado el control de aprovisionamiento, los primeros corredores de la Vuelta a España.

En primer lugar lo hizo destacado Aizpuru (Cántabro), seguido a cinco minutos por Manzaneque (Centro-Sur) y Galdeano (España); dos minutos más tarde pasó el resto del pelotón, encabezado por el equipo italiano.—Alfil.

AIZPURU CORONA EL PUERTO DE CONTRERAS

Villagordo, Puerto de Contreras, 5.-(Del equipo de enviados especiales de Alfil).

A 142 kilómetros de la meta de salida y 107 de la de llegada, se encuentra el Puerto de Contreras, de 890 metros de altitud, de segunda categoría, puntuable para el Premio de la Montaña.

El primer corredor que lo coronó fué el cántabro Aizpuru.—Alfil.

LOS ESCAPADOS SIGUEN EN CABEZA

Villagordo del Carriel, 5. — (Del equipo de enviados especiales de Alfil).-

A las 14,15 han pasado por esta localidad los primeros corredores de la Vuelta Ciclista a España, haciéndolo en primer lugar Aizpuru, que se mantiene en cabeza durante toda la etapa. A continuación lo hicieron Escolá, del equipo pirenaico y Vidaurreta, del equipo cántabro, seguidos del resto de los participantes a los pocos minutos.—Alfil.

NUEVE CORREDORES ARROPADOS POR UTIEL

Utiel, 5. — (Del equipo de enviados especiales de «Alfil»).

A las 14,57 horas han pasado por esta localidad, situada a 171 kilómetros de la salida y 78 de la llegada, nueve corredores destacados, en cerca de veinte minutos sobre el resto del pelotón. Entre ellos figuraban los italianos Nencini y Ferlenghi; el cántabro Vidaurreta y el francés Mallejac.

A las 15,09 pasó Manzaneque, del equipo Centro-Sur; a las 15,12 un grupo encabezado por Serra, Company y Galdeano, todos del equipo nacional español. Y a las 15,29 pasó el portugués Gomes Gomes Ferreira.—Alfil.

A 67 KILOMETROS DE LA LLEGADA

Requena, 5. — (Del equipo de enviados especiales de «Alfil»).

A 182 kilómetros de la salida y 67 de la meta de llegada, han pasado con varios minutos de ventaja ocho corredores destacados, figurando en primer lugar, pero a media rueda escasa de sus inmediatos seguidores, Sant, pirenaico; Ferlenghi, italiano y Campillo, pirenaico.—Alfil.

LOS QUE PUNTUARON EN EL PUERTO DE CONTRERAS

Puerto de Contreras, 5. — (Del equipo de enviados especiales de Alfil).

Aizpuru ha coronado en primer lugar este puerto de segunda categoría. Después pasaron el francés Mallejac y el italiano Ferlenghi.

A 71 kilómetros de la meta de llegada en Valencia, pinchó el corredor Aizpuru cuando marchaba en cabeza.

A 30 KILOMETROS DE LA LLEGADA

Valencia, 5. — (Del equipo de enviados especiales de Alfil).

Los corredores que marchan en cabeza se encuentran ya a treinta y un kilómetros de Valencia, en las proximidades de Chiva. Desde este punto, la carretera es completamente llena y muy bien pavimentada. Solo tiene ligeras ondulaciones. Es terreno propicio para los corredores de llano, a los que este año se llama «locomotoras».

El grupo que marcha en cabeza viene a fortísimo tren, por lo que se estima que si sigue a igual ritmo, la llegada a Valencia, prevista para las cinco de la tarde, puede anticiparse en diez o quince minutos.

Las tribunas instaladas en la meta de llegada están ocupadas por las primeras autoridades de Valencia. Y las reservadas al público están totalmente repletas de aficionados que esperan la llegada de los corredores.

Sigue virtualmente en cabeza un grupo de nueve corredores, que son los siguientes: Aizpuru, Mallejac, Ferlenghi, Campillo, Escolá, Baens, Sant, Vidaurreta y Benedetti. Este grupo se ha ido formando por sucesivas escapadas del grueso del pelotón, para unirse a los tres que coronaron en cabeza el Puerto de Contreras. Del grueso del pelotón se escaparon posteriormente otros corredores, entre ellos Galdeano, pero no consiguieron dar alcance a los de cabeza, que van muy adelantados.

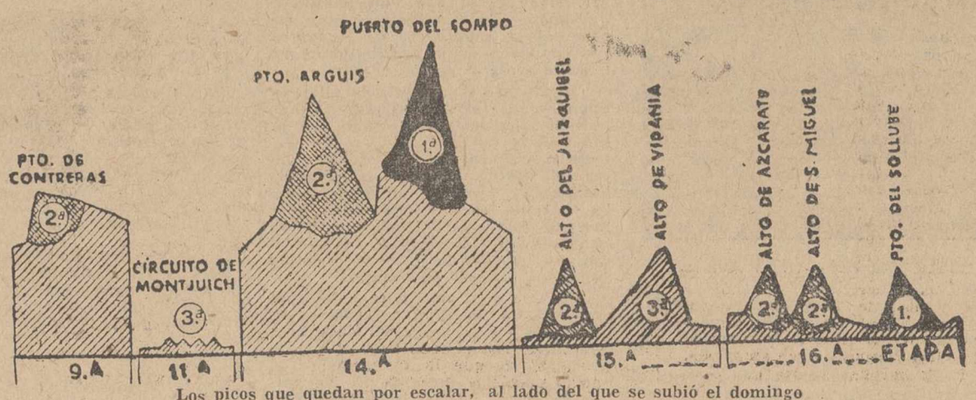

Los picos que quedan por escalar, al lado del que se subió el domingo

Los primeros llegaron a sacar al pelotón veinte minutos de ventaja. El resto del pelotón ha aumentado su marcha y a veinte kilómetros de Valencia parece que está a punto de dar caza a los escapados.

A 22 kilómetros de la meta se encuentran los nueve corredores que marchan en cabeza, y que han rebasado ya en ocho kilómetros la localidad de Chiva. El grueso del pelotón se encuentra a las cuatro y veinte de la tarde a 34 kilómetros de la meta, es decir, que ha conseguido reducir la ventaja que le llevaban los escapados en algo más de cinco minutos.

LOS ESCAPADOS MANTIENEN LA DIFERENCIA

A veinte kilómetros de Valencia los nueve corredores que se escaparon del pelotón mantienen su diferencia sobre el grueso del grupo.

De los nueve hombres de la vanguardia son casi siempre los corredores españoles los que abren marcha y dirigen el pequeño pelotón.

Los corredores pirenaicos Campillo y Escolá se mantienen en el mando del pelotón que desarrolla gran velocidad ya en las proximidades de la ciudad del Turia.

A quince kilómetros de la meta establecida en Valencia, los nueve escapados llevan una ventaja, a los demás corredores de 14 minutos y 40 segundos.

Entre los nueve que figuran en cabeza y que llevan una ventaja de más de catorce minutos, no hay ningún corredor que, de momento, pueda arrebatar a Bahamontes el maillot amarillo.

A las cinco y cuarto de la tarde y a menos de dos kilómetros de Valencia se encuentran los corredores que marchan en cabeza.

Es enorme la expectación en la meta. Señoritas ataviadas con trajes regionales están en la meta para hacer entrega a los vencedores de la etapa y el maillot amarillo de sendos ramos de flores. El corredor levantino que se clasifique en primer lugar en esta etapa, recibirá también un ramo de flores.

A cerca de cincuenta kilómetros por hora se acercan a la meta de Valencia los nueve corredores que marchan en cabeza y que, en este momento están a un kilómetro de la meta.

Dentro de las calles de Valencia, el corredor cántabro Aizpuru, que ha realizado hoy una magnífica etapa, es quien tira del pelotón de nueve corredores, que continúa en cabeza.

Al pasar por la meta después de cubierta la primera vuelta de las cuatro que los corredores tienen que dar al circuito, Sant, pasó destacado, pero a muy pocos metros de su inmediato seguidor.

La segunda vuelta del circuito fué cubierta en primer lugar por Campillo, del equipo pirenaico.

La tercera vuelta fué cubierta en cabeza por Escolá, del equipo pirenaico, seguido a pocos metros del belga Baens.

El italiano Ferlen ha pinchado cuando faltaba solo una vuelta del circuito, por lo que ha quedado retrasado ligeramente.

LA ETAPA HA SIDO GANADA POR EL ITALIANO BENEDETTI

Entró en la meta a las cinco y doce minutos exactamente. El italiano en un fortísimo y espectacular "sprint" se impuso al resto de los corredores que iban en cabeza.

El italiano Ferlenghi, que había pinchado a pocos metros de la meta de llegada, entró en ésta con la bicicleta en la mano.

El ganador Bedenetti, cubrió los 249 kilómetros de la etapa Cuenca-Valencia, en 6 horas 55 minutos y 44 segundos.

La última vuelta del circuíto urbano de Valencia, fué cubierta por el vencedor de la etapa, en el tiempo record de dos minutos y cuarenta y nueve segundos.

En segundo lugar se clasificó el belga Baens y en tercero el francés Mallejac.

El grupo que compone el grueso de los corredores entra en el circuíto de Valencia con un corredor español a la cabeza del mismo.

Cuarto se clasificó Sant, quinto Vidaurreta, sexto Aizpiru, séptimo Escolá y octavo Campillo.

Después de las dos primeras vueltas del grupo que entra en segundo lugar, va en cabeza el portugués Ferreira.

El corredor italiano Ferlenghi, que pinchó en las vueltas al circuito y entró con la máquina en la mano, tiene un tiempo de seis horas, 56 minutos, 50 segundos.

Los restantes corredores tienen el mismo tiempo que el ganador.

Ha entrado un compacto grupo del segundo pelotón del que se rezagaron tres participantes. Ferreira ha sido absorbido.

El primero en cruzar la meta de este pelotón, fué el italiano Baroni.

Después ha entrado Iturat (Pirenaico).

El tiempo de estos corredores es de 7 horas, 09 minutos, 58 segundos.

CLASIFICACION GENERAL

Después de la etapa Cuenca-Valencia

Clasificación general después de la etapa de hoy:

1.—Bahamontes, (España), 45-56-36.
2.—Moreno, Centro-Sur, 45-58-42.
3.—Morales, Cántabro, 45-58-51.
4.—Adriaensens (Bélgica), 46-07-26.
5.—Geminiani, Francia, 46-07-44.
6.—Walcoviak, Francia, 46-08-08.
7.—Botella, España, 46-09-53.
8.—Iturat, Pirenaico, 46-10-53.
9.—Sant, Pirenaico, 46-11-77.
10.—Fornara, Italia, 46-11-51.
11.—Nencinni, Italia, 46-12-04.
12.—Loroño, España, 46-12-30.
13.—B. Ruiz, Mediterráneo, 46-13-03.
14.—Mallejac, Francia, 46-15-31.
15.—Dotto, Francia, 46-17-27.
16.—Boni, Italia, 46-17-32.
17.—Baens, Bélgica, 46-18-51.
18.—Barbosa, Portugal, 46-18-54.
19.—Bauvin, Francia, 46-20-30.
20.—Da Silva, Portugal, 46-21-13.
21.—Masip, Pirenaico, 46-24-16.

CLASIFICACION POR EQUIPOS

CLASIFICACION POR EQUIPOS

Valencia, 5.—(Del equipo de enviados especiales de Alfil).

Clasificación por equipos en la etapa Cuenca-Valencia:

1.—Pirenaico, 20-47-12.
2.—Cántabro, 21-01-26.
3.—Italia, 21-01-32.
4.—Bélgica, 21-15-10.
5.—Francia, 21-15-34.
6.—España, 21-29-54.
7.—Portugal, mismo tiempo.
8.—Centro-Sur, mismo tiempo.
9.—Mediterráneo, mismo tiempo.

CLASIFICACION GENERAL DE EQUIPOS

Premio de las Naciones:

1.—Pirenaico, 137-37-00.
2.—Italia, 137-52-23.
3.—Francia, 138-09-09.
4.—España, 138-10-56.
5.—Cántabro, 138-18-59.
6.—Bélgica, 138-33-00.
7.—Centro-Sur, 138-43-57.
8.—Portugal, 139-32-23.
9.—Mediterráneo, 139-35-09.—Alfil.

El Licor preferido
"CACAO VARELA"

BAHAMONTES CONSERVO EL DOMINGO EL JERSEY AMARILLO

Los héroes de la jornada fueron los tres regionales y los dos italianos escapados

VALENCIA, 5.—(Del enviado especial de Alfil, Javier Portocarrero).

Cuarenta y ocho horas de reposo, tanto a ciclistas como a seguidores nos han venido estupendamente. Hemos restaurado fuerzas, hemos sido agasajados en Cuenca y también vivido sobre todo los periodistas, un día obsequiosamente festejado.

Hoy, después de oír misa de campaña, oficiada por el Rvdo. P. Capellán de la Vuelta, en la Avda. de José Antonio, se dió la salida a las diez y cuarto de la mañana, una mañana fresquita, sin sol y con nubes densas, que querían llover y no podían. Pero a los primeros kilómetros de la salida pudieron, y, ya la lluvia —otra vez aliada y seguidora de la Vuelta— ha hecho acto de presencia por toda la ruta, ha hecho acto de presencia hasta cincuenta kilómetros antes de la llegada a Valencia.

La capital levantina nos ha recibido con un sol caliente. Hace calor, mucho calor. Tanto como el que han puesto los nueve corredores que hambrientos de kilómetros después de cuarenta y ocho horas de reposo han puesto en la escapada inicial casi a pocos kilómetros de la salida, para continuar así a un tren fortísimo hasta el Circuito Valencia-Mar. ¡Señores, qué manera de correr! Durante más de doscientos kilómetros han ido corriendo a una velocidad de vértigo. Claro que el trazado de la ruta de esta novena etapa, le ha prestado la dulzura de sus ondulaciones, siempre hacia abajo, hasta llegar al Puerto de Contreras, para continuar así otra vez en bajada rápida hacia la meta.

Los héroes de esta jornada han sido Aizpuru, que subió el primero en Contreras, Campillo, Escolá, los italianos Benedetti, que ha ganado la etapa al "sprint" y Ferlenghi.

El francés Mallejac y el belga Baenz estuvieron con los anteriores, así como Sant. Hasta las proximidades de Valencia puede decirse que en Utiel, como hemos dicho anteriormente, un viento de cara fuerte y una lluvia casi constante ha azotado a los ciclistas. Las dos únicas notas de color, ya un color un poco desvaído, nos las han dado un borriquillo trotón de color azabache —¿Platero?—, que se desmanda y huye vertiginosamente entre el grupo de corredores que va en cabeza. La oportuna y eficaz intervención de un motorista evitó un posible desaguisado empujando al asnillo hacia la cuneta. La otra se produjo casi en la cima del Puerto de Contreras, en donde unas muchachas ataviadas con trajes valencianos y tocando castañuelas bailaron al paso de los co dores fugados.

El grueso del pelotón que ha v do sesteando todo el camino, no importancia a esta escapada. La dad es que ninguno era peligroso cuanto a trastornar los 20 prime puestos de la clasificación genera nadie les hizo caso. Puig no pudo locar a ninguno de sus pupilos tre los fugados. Y para consolar consolarnos, nos dijo que aquello tenía ninguna importancia y que etapa en verdad empezaría en la jada del Puerto de Contreras. Y e tivamente, Puig no se equivocó, tampoco acertó, ya que fué ahí cisamente en donde los fugados, los otros, el grueso del pelotón, ini ron ya la velocidad endemoniada les condujo a la meta antes del rario previsto. Claro que sin conta circuito propiamente dicho de meta, con sus cuatro vueltas. Di mos, por último que Valencia, ha dado la nota más colorista de dos los finales de etapa corridas ta ahora. Una abigarrada multi recibió frenéticamente la llegada los corredores y en la presidencia plantel de chicas, guapísimas to ellas, ataviadas con regios trajes la huerta. Creemos que hoy el pre de la desgracia le será concedid Ferlenghi, el magnífico corredor liano, que al iniciar la primera v ta al circuito, pinchó y entró el timo del primer grupo, cuando pa cía que iba a ser el primero. Y de la combatividad a Aizpuru, ha hecho un esfuerzo extraordin desde un principio y que en la m después de limpiar su cara enne cida y sudorosa se lamentaba de poca habilidad, falta de malicia y cardia, y quizás también falta de periencia para iniciar el golpe f y poder entrar destacado. Los ita nos avezados y duchos en estas l supieron situarse bien, cerrándole paso, y ni ellos ni Campillo, ni E lá pudieron contrarrestar la vel nia de aquéllos. El mismo francés llejac hizo también un poco el bob colocarse demasiado retrasado y poner que en la última vuelta al cuito podría en un esfuerzo f desesperado entrar el primero.

Y nada más, sino que el litoral diterráneo ha llegado hasta nosot

Y otra vez el mar está aquí y escoltará hasta Barcelona. Muc naranjos sin fruto. Muchas palme sin dátiles, pero una dulzura para temperatura que será un seda magnífico para todos nosotros. verdad ya estamos un poco cansa por este trajinar constante por Geografía española.--Alfil.

Notas al margen de la Vuelta

Si continúa la colaboración entre Bahamontes y Loroño, todo irá bien

Valencia, 5.—(Del enviado especial de Alfil, Javier Portocarrero).

Desde Cuenca a Valencia, los corredores vienen caminando sobre agua. La noche pasada llovió torrencialmente sobre Cuenca y casi toda su provincia. Las carreteras de segundo orden que siguen los ciclistas hasta Montilla del Palancar no les cegaron de polvo, como era de temer, porque como decimos, el cielo fué generoso en agua. Apenas si hay unos kilómetros en todo el trayecto que no se haya mojado abundantemente esta noche. Continúa lloviendo a intervalos y abundantemente esta noche. Continúa lloviendo a intervalos y abundantemente en Valencia a lo largo de toda la tarde. Hay en algunos tramos de carretera grandes charcos, que anegan la ruta de cuneta a cuneta.

* * *

Pero no es exagerado decir que los ciclistas de la Vuelta a España llegan a la ciudad del Turia como nuevos campeadores en bicicleta. Vienen casi por la misma ruta que siguiera el Cid, cuando, desterrado por exigir reales juramentos en Santa Gadea, salió de los reinos de su señor Don Alfonso VI para venir aquí a regalarle otro más, el de Valencia, que habría de cerrar la expansión aragonesa hacia el Sur y echar sobre los hombres de Castilla y León el resto de la reconquista, permitiendo así que los aragoneses pasearan las barras de su bandera a lo largo y a lo ancho del Mediterráneo.

* * *

No crea nadie que la gente está aquí triste. Aunque hoy llegaba la caravana ciclista, y aunque el día 1 inauguraron una estupenda feria muestrario internacional, ambas cosas deslucidas por la lluvia en este primer domingo de mayo, la gente está contenta.

En el propio hotel me decían al llegar: "No importa que llueva. Nosotros estamos contentos. Si se nos llenan los pantanos, aquí en Valencia todos somos ricos".

* * *

Nosotros que tantos elogios hemos hecho de la organización de la Vuelta Ciclista a España, tenemos derecho a indicar algo que no nos gusta, la señalación en las carreteras.

aquellas señales concretas, que indicaban el año pasado la ruta de los corredores, que marcaban las distancias a las metas, que guiaban enteramente al ciclista y al seguidor, han sido sustituidas en muchos casos por simples papeles impresos y no muy abundantes que van pegados a los árboles. ¿Por qué ir a menos en este aspecto tan importante?

* * *

El director general de la Vuelta no pudo asistir a la tradicional comida ofrecida a los periodistas extranjeros y españoles por la organización. Envió un telegrama diciendo que se encontraba al lado de su esposa que acababa de dar a luz una hermosa niña. En honor de la recién nacida, de su mamá y de su padre, y por deseo de éste, brindó con "champagne" a los postres de la comida.

Y ya que hemos abierto el capítulo de las notas de sociedad, bien será que dejemos constancia de nuestra felicitación al señor Echeverría del rasgo del corresponsal de agencia "Alfil" en Cuenca. Su esposa había dado a luz dos días antes de que la Vuelta llegara a esta ciudad, en Madrid. Pero nuestro corresponsal no quiso delegar en nadie sus funciones y no dudó en trasladarse a Cuenca, aunque bien hubiera querido quedarse algunos días más en Madrid, para cumplir con sus deberes de periodista. Y prestó una valiosa y cordial colaboración a los enviados especiales de Alfil.

* * *

Sabemos que es inútil o casi, pues siempre nos han gustado las empresas más o menos quiméricas. Por lo arremetemos hoy pluma en mano, no pluma en ristre, que eso es de más de imposible una tontería, contra la palabreja "repescado" trasladada directamente del francés y que

se utiliza como bien saben ustedes para designar que un corredor ha llegado después de cerrado el control de la meta sigue en ruta. Nos gusta la palabra, y no nos gusta el que se emplee desde hace muchos años no sólo en ciclismo, sino en otros varios deportes, entre ellos el tiro de pichón.

¿Podríamos encontrar algo más bonito para decir lo mismo?

* * *

El masajista es un personaje oscuro, cuyo nombre no trasciende a la masa de aficionados. Sin embargo los técnicos saben que en las manos del preparador está el éxito de un equipo.

* * *

Los franceses vienen desde lejos pegando, y parecen decididos a reservarse en el triunfo sobre las metas de llegada. Bahamontes está muy en forma y Loroño no lo está menos. Si continúa la colaboración entre los dos ases españoles, colaboración que ponderaba arrimando el ascua a su sardina el periodista más "loroñista" de la Vuelta, todo irá bien. Ese periodista recordaba que Loroño esperó a Bahamontes en la etapa Madrid-Madrid y le acompañó a la caza de los que iban en cabeza, si no —no olvidemos— Bahamontes hubiera perdido ocho o nueve minutos, porque es imposible ir a la caza de los escapados, a solas, durante setenta kilómetros.

Que el Sr. Puig mantenga el orden y la disciplina y la colaboración que lo hay que desear. Porque no estaría bien que este año se nos escapara el primer puesto de la clasificación general.--Alfil.

Diez hombres a correr y los demás a sestear

La culpa fué porque los escapados no inquietaban en la clasificación a los ases

Valencia, 5.—(Crónica del enviado especial de Alfil, B. Sáenz de Sicilia).

Diez hombres solamente han corrido hoy la novena etapa de la Vuelta Ciclista a España, entre Cuenca y Valencia. No es que los demás se hayan retirado o hayan sido descalificados, no, simplemente, que mientras, Sant, Escolá, Campillo, Bedenetti, Ferlenghi, Aizpuru, Mallejac, Vidaurreta y Baens, han rodado los 249 kilómetros con pundonor profesional, con vergüenza torera, el resto sesteó más de lo debido, salió de paseo aprovechando el buen estado de las carreteras, el fácil perfil del recorrido y la excelente temperatura para hacer turismo en bicicleta.

Cuando ocurren estas escapadas de hombres que no inquietan ni poco ni mucho al líder, ni comprometen las aspiraciones de los mejor situados, ya se sabe: indolencia en los de atrás, encogimiento de hombros y dejar hacer. Y así, se «destripa» una etapa que pudo ser bonita, no se desgastan ases sin que importe a nadie que éstos lleguen un cuarto de hora después. Así han hecho esperar inútilmente a un tremendo gentío, anhelante de entregar su aplauso al corredor.

Esta novena etapa ha sido soporífera hasta el control de Minglanilla, es decir, hasta más de la mitad de su recorrido. Y después, aunque ya con el aliciente de que, cara a Contreras, puntuable de segunda categoría pudiera sonar la voz de zafarrancho de combate y se animara algo la cosa. Pero, ni por esas. Todo siguió igual, si no peor, y no hubo ni aun esos arranques regionales que suelen surgir en estas carreras largas por etapas, en la cual el corredor indígena trata de lucirse ante sus paisanos.

La reseña, pues, de esta etapa, queda circunscrita al relato de la diferencia de tiempos habidos en los diferentes tramos entre los fugados, y no perseguidores, auténticamente alarmantes en determinados momentos, pues creíamos que, a ese paso, entraría la mayor parte de los participantes con el control cerrado y que, mañana no podrían tomar la salida, nada más que diez corredores. Afortunadamente no fué así, pero por poco.

Cuenca nos despidió con agua y en algunos momentos de la jornada una llovizna ligera refrescó a los aburridos corredores, proporcionándoles ocasión para entretenerse aplicando el bonito juego de quitar y ponerse ese sucedáneo de impermeable que usa. Fueron Ferlenghi y Campillo quienes dieron el salto cuando apenas iban cinco kilómetros de carrera. Y a los 20 kilómetros ya se habían unido a ellos Escola, Mallejac, Baens y Aizpuru.

Al principio de la etapa corrió la sangre, aunque en levísimas proporciones. Gómez del Moral y el belga Couvreur enzarzaron sus bicicletas y cayeron sin daño. Pero, luego, trataron de hacérselo mutuamente, con los puños por aquello de quién sería el culpable de la caída. La cosa no pasó a mayores.

Galdeano intentó unirse a los destacados, pero no lo consiguió. Sin embargo, sí lo logra en el mismo intento Benedetti y Sant, allá por los cincuenta kilómetros de recorrido.

Ya tenemos formado el grupo sobre el que en definitiva iba a girar el interés de la etapa. Las diferencias entonces eran de un minuto y 24 segundos entre los dos pelotones.

El francés Hayghes, que ha salido enfermo, con fiebre alta, no puede continuar pedaleando y decide terminar la etapa y su actuación en la Vuelta, subido a la ambulancia.

Por Valverde de Júcar, la distancia que separa a los dos grupos comienza a hacerse alarmante, pues es de diez minutos y 40 segundos. Hay conatos de lucha en el gran pelotón a cargo de Marigil y del portugués Gomes Ferreira, pero sin resultado efectivo, pues el equipo español, situado a la cabeza del grupo, lo para. Después, los bicolores nacionales, cuando quisieron tirar de los demás para reducir distancias y conservar al menos, el primer puesto en la clasificación general por equipos, que ya tenía perdido, no recibieron relevos ni de regionales ni de extranjeros, por lo que tampoco lograron su intento.

Posiblemente hubieran conseguido algo positivo si hubiesen intentado despegarse en bloque, pero no lo intentaron o nosotros no lo vimos.

A las dos y veinte de la tarde pasa primero el alto de Contreras el cántabro Aizpuru, seguido a muy poca distancia de sus compañeros de carrera. Por aquí, la distancia con sus seguidores es de quince minutos y medio; de 16 minutos por Caudete y aún mayor por Requena. Ahora es cuando Bahamontes y Ferraz hacen un amago de ida, pero todos los extraños a sus colores se echan encima y anulan el intento, dejando de nuevo al equipo español completamente frenado en su acción, aunque a la cabeza del paquete, marcando el paso.

Ya en Valencia, en el circuito del paseo «Valencia del mar», se produce entre los nueve hombres del pelotón de cabeza una lucha sin cuartel y tan disputada que hasta el último segundo no se decidió el vencedor.

El italiano Ferlenghi tuvo la mala suerte de pinchar en la última vuelta y se clasificó último entre los nueve, pero le cupo la satisfacción de ver cómo su compañero Banedetti, magnífico velocista, batía al belga Baens por milímetros. El pelotón de los ases entró un cuarto de hora después y por lo visto en el circuito se acordaron de que había que correr, pues también disputaron un bonito sprint en el que se impuso el italiano Baroni sobre 53 contrincantes.

Triunfo redondo del equipo italiano y otra gran actuación de pirenaicos y cántabros, para los que en realidad deben ser hoy todos los honores por su combatividad y espíritu de lucha.

Mal les ha sentado el descanso a los corredores. Por lo visto salieron de Cuenca con las piernas pesadas y así nos salió la etapa, pesada también.

Esperemos que mañana salga mejor.—Alfil.

M.C.D.2022

LA VUELTA CICLISTA A ESPAÑA

El italiano Tognacini ganó la etapa de hoy lunes: Valencia-Tortosa

El periodista escribe mientras se corre desde Valencia a Tortosa

Del frío de Pajares, al calor de Levante.-Aizpuru se llama Aspuru y es del pueblo de Loroño.-Las pequeñas guerras de los seguidores.-El Capellán de la Vuelta, cuidador de almas

Tortosa, 6. — (Del enviado especial de Alfil, Javier de Portocarrero). Ha cambiado el panorama. A las piedras grises y el duro verde del piso, ha sucedido la tierra mollar y esponjosa de la huerta, con sus cultivos variados, sus naranjales y ya más cerca de Tortosa, el olivar. Tan importante como es para muchos el revivir de los naranjos será para los ciclistas en la etapa de hoy, la salida de un sol fuerte. Si ayer el agua fué un estorbo, un cubo de ella puede hoy aliviar el sudor del ciclista que ha de caminar por un terreno llano, enteramente llano, sin siquiera la leve gracia de las ondulaciones. Buen trayecto para las «docomotoras». Aquí será la de Hansenforder si viene en forma y mucho tendrán que hacer Botella e Iturat, hombres insistentemente repetidos, sobre el asfalto de la carrera, para demostrar a los suyos que vienen con ganas de vencer.

Desde Vinaroz, la villa que pasó definitivamente a la historia cuando a ella para ganar la batalla más importante de la guerra, bajaron los hombres que habían vencido lo abrupto y lo duro del Maestrazgo, una carretera violentamente recta, hipnotizadoramente recta, nos trae a Tortosa en medio de un campo que es de los más ricos de España. Aquí, banderas y gallardetes en las calles, expectación, preparación total en el velódromo primero de nuestra ruta, donde la afición de toda esta «tierra de ciclistas» presencia la llegada de los colosos.

Aizpuru y Aspuru son un solo hombre que se llama Aspuru. Es el mismo, si al que el año pasado, durante toda la Vuelta llamamos Aizpuru, el mismo que se lanzó solo desde Bilbao a Vitoria, el que ayer, en Valencia, llegó tirando como pocos, el que gusta de las malas carreteras del agua y del charco.

Quede claro que este paisano de Loroño, los dos son de Larrabezua, se llama Aspuru. Recogemos su deseo de que esto se aclare. El nos pide que divulguemos su verdadero nombre.

Hay seguidores singulares en la Vuelta. Uno, don Angel Vidaurreta —que nada tiene que ver con el corredor del mismo nombre— es un señor de campanillas en su tierra y presidente del Club Ciclista, al que pertenecen Aspuru y Loroño. Don Angel es el único de los seguidores que se permite el lujo de llevar un coche para él solito. Solo dos mujeres figuran entre los seguidores. Una es la esposa de uno de los cronometradores suizos. La otra es una señora joven, rubia y graciosilla ella, que en viaje de novios, va con su marido en una «moto», siguiendo la Vuelta.

Muchos seguidores hacen la guerra por su cuenta o se hacen la guerra en pro de sus favoritos. Hay además guerras más reducidas todavía. Las que se libran dentro de un coche. La falta de concordia entre los que viajan forzosamente juntos es un mal insoportable. Pues bien, Carmelo Helguera es acérrimo partidario de su paisano Carmelo Morales. Y va siempre discutiendo con el más loroñista de los que escribimos para la Vuelta, que ustedes saben muy bien quién es. Saben muy bien quien es. Ese periodista, para desgracia suya, ha de viajar en el coche que conduce Carmelo Helguera y la pelotera entre ellos es diaria. Por algo, a pesar de que en coche se va mejor y de que es sexagenario, el periodista que aludimos prefiere muchas veces ir en moto, para que no le vengan luego con cuentos... lo grande es que Carmelo Morales es también vasco de nacimiento, aunque montañés —y del bonito Castro— por adopción.

Anoche charlamos con el capellán de la Vuelta, don Pedro Jáuregui. Por su hablar pausado, su inquisitiva mirada serena, su porte intranquilo y la puntualidad con que cumple su horario, no parece, ciertamente, una persona entregada a la inquietud del deporte. Pero si lo es. Y fué cuando era más joven un entusiasta aficionado al ciclismo y motorismo. D. Pedro pertenece a la diócesis de Bilbao. Viene en la carrera él, precisamente, y no otro, a petición de los organizadores, a lo que accedió gustoso el prelado de la citada diócesis. Afortunadamente el capellán no ha tenido que prestar con urgencia sus auxilios espirituales en esta Vuelta. Ningún accidente grave se ha producido. La vida espiritual de corredores y seguidores es bastante buena a juicio de don Pedro. Son muchos los que confiesan con frecuencia. Todos asisten a la misa de campaña de los días festivos, y bastantes reciben en la misma la sagrada comunión.

Hemos preguntado cuál pueda ser además de la especifica, la labor del sacerdote en el mundo deportivo. El nos responde que esa misión sacerdotal tiene una gran importancia especialmente para evitar el peligro que en España tiene de momento menor importancia, que el deportista conceda demasiada atención a su cuerpo con olvide de su alma. Un cuerpo sano con un alma sana también y sobre todo no caer en el narcisismo a que puede conducir un cuidado exagerado de lo que se llama «estar en forma».

De Valencia, la mora, se sale siguiendo toda una ruta llena de nombres —de sabor— arabe. Los muchísimos que empiezan por «al», por «ben», por «beni». Otro cantar es en llegando a Cataluña y en ella estamos. Y en ella estaremos. Mañana nos espera la gran Barcelona, que puede ser un respiro de asfalto, para los muchos que gustan de las grandes urbes y de su confortabilidad.—Alfil.

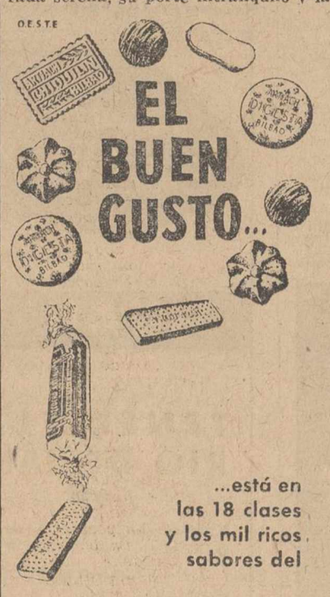

El aristócrata de los surtidos. La pura delicia de repostería que a todos gusta y a todos apetece.

Medias latas, cuartos y cajitas de 500 grs.

Fallece un boxeador

A consecuencia de un golpe recibido en un combate

Había perdido por K. O. la pelea para el campeonato de los medios del imperio británico

Johannesburgo, 5.—Ha fallecido el púgil de Africa del Sur, Jimmy Elliott, en el hospital a donde fué llevado después de su pelea de anoche con el campeón inglés Pat Mesteer.

Elliott quedó fuera de combate al recibir un izquierdazo en el sexto asalto, en el combate valedero para el título de campeón de los medios del imperio británico, que posee este último.

Trasladado al hospital los médicos le practicaron una operación que duró seis horas. Pese a ello, Jimmy dejó de existir a consecuencia de la hemorragia cerebral sufrida al fuerte golpe que recibió.

Elliott tenía 26 años, en su combate de anoche cayó a la lona al recibir un tremendo golpe en la mandíbula. Quedó de rodillas y seguidamente, tendido, llevado por sus cuidadores al rincón trataron de reanimarle pero en vista de que no reaccionaba se le trasladó a los vestuarios inconsciente. Fué sometido a un tratamiento de oxígeno y poco después sufrió un desvanecimiento. Inmediatamente fué llevado al hospital donde a pesar de los auxilios de la ciencia fallecía horas después.—Alfil.

A LOS QUE MAS TEMEN

Cuenca, 5.—*(Del equipo de enviados especiales de ALFIL).*

Según declaraciones del seleccionador nacional de ciclismo señor Puig, los únicos enemigos de verdad que puede encontrar Bahamontes en la Vuelta a España y en la disputa del primer puesto de la clasificación general, son los cinco corredores siguientes: Nencini, Walkoviack, Fornara, Adriaensens y Geminiani.

Opina que Bahamontes conseguirá llevar hasta Bilbao el jersey amarillo, si se consigue responder al ataque que ahora tienen planteados los corredores franceses.—Alfil.

COCINAS ESPECIALES
para quemar paja, serrín o leña
ESMALTADAS Y NEGRAS
PASTOR
M. Lafuente, 30

BOTELLA

aquejado de fuertes dolores en una pierna

Cuenca, 5.—*(Del equipo de enviados especiales de ALFIL).*

Parece que se encuentra aquejado de dolores intensos en una pierna el corredor español Botella (España), que vistió el jersey amarillo a la llegada a Madrid.

Botella es natural de la región valenciana. Sus paisanos han cubierto la carretera con letreros en los que le animan a hacer un buen papel en la etapa de hoy, Cuenca-Valencia.

También animan a Bernardo Ruiz, que prometió hacer un esfuerzo y echar el «resto» al llegar a su tierra.

Causa desilusión en esta ciudad el que el valenciano René Marigil, que en la Vuelta del año 1955, consiguió vestir el maillot amarillo al llegar a Valencia, se encuentra en malas condiciones físicas. Se sabe que está rodando con fiebre, a consecuencia de un intenso catarro que no ha conseguido cortar.—Alfil.

Loroño pasa al primer puesto de la clasificación general, seguido de Bernardo Ruiz y Federico Martín Bahamontes

SALIDA NEUTRALIZADA PARA LA DECIMA ETAPA

Valencia, 6. — (Del equipo de enviados especiales de Alfil).

A las 13'15 han salido de Valencia los corredores que continúan en la Vuelta Ciclista a España para cubrir la décima etapa Valencia-Tortosa, de 177 kilómetros de recorrido.

La salida se dió desde el mismo lugar donde ayer estuvo emplazada la meta de llegada de la novena etapa, es decir, el Paseo de Valencia al mar.

Han salido los 66 rorredores que se clasificaron ayer. Un numerosísimo público presenció la partida de la caravana que iba en marcha neutralizada hasta el vecino pueblo de Masamagrell, donde se dará la salida oficial.

En el momento de la partida parece ser que algunos corredores, especialmente los pertenecientes al equipo francés, se resistían a hacer esos ocho kilómetros que separan Valencia de Masamagrell montados en sus bicicletas, ya que la carretera hasta dicho pueblo es de empedrado

duro y está en malas condiciones. También el líder de la Vuelta, Bahamontes, ha querido marchar en el «jeep» del equipo español.

Los corredores fueron largamente ovacionados por el público.—Alfil.

EN MASAMAGRELL SE DA LA SALIDA OFICIAL

Masamagrell, 6. — (Del equipo de enviados especiales de Alfil).

A las 14'45 se dió la salida oficial a los 66 corredores que continúan participando en la Vuelta Ciclista a España para cubrir la décima etapa Valencia-Tortosa, de 177 kilómetros de recorrido.

Los participantes se dirigieron en grupos compactos hacia Puzol, localidad por donde pasaron a las 14'55 todavía marchando en pelotón.—Alfil.

COMPACTO GRUPO AL PASO POR SAGUNTO

Sagunto, 6. — (Del equipo de enviados especiales de Alfil).

A once kilómetros de la meta de salida y 166 de la llegada, han pasado por esta industriosa localidad los corredores que continúan participando en la Vuelta Ciclista a España y

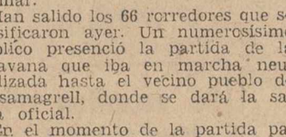

que tomaron su salida en Masamagrell.

A su paso por Sagunto los corredores marchaban todavía en grupo compacto del que se habían destacado algunos metros Marigil (Mediterráneo) y Bahamontes y Botella (España).

Los corredores fueron objeto a su paso por esta localidad de un recibimiento extraordinario. El pueblo entero estacionado a ambos lados de la carretera aplaudía sin cesar a los participantes, especialmente a los del grupo de cabeza en que he-

BERNARDO RUIZ

mos anunciado figuraba Marigil que es del equipo mediterráneo.

El sol contribuye a dar más colorido a la etapa. Se espera que se mantenga el buen tiempo a lo largo de todo el litoral mediterráneo hasta Tortosa, final de la etapa de hoy.—Alfil.

PANCARTAS ALENTADORAS PARA B. RUIZ Y MARIGIL

Nules, 6. — A 34 kilómetros de la salida y a 143 del final de la etapa, en Tortosa, pasaron por esta localidad en la provincia de Castellón, los corredores de la Vuelta. En primer lugar lo hizo un grupo de cinco, por el siguiente orden: Tognaccini de Italia; Ruiz de Mediterráneo; Escolá de Pirenaico; Campillo de Pirenaico y Ribero da Silva, de Portugal. A 20 segundos el resto de los corredores en pelotón.

Se mantiene el buen tiempo y la organización ha sido magnífica. El pueblo entero ha podido presenciar ordenadamente el paso de los corredores. A la entrada de Nules y a lo largo del recorrido había carteles en los muros con inscripciones como: «Nules saluda a los corredores», y «¡Adelante Ruiz y Marigil!». — Alfil.

PASO POR VILLARREAL

Villarreal de los Infantes, 6.—A su paso por esta localidad, situada a 40 kilómetros de la salida y 132 de la llegada a Tortosa, iba en cabeza un grupo de tres corredores —Loroño, de España; A. Barrutia, de España y Da Silva, de Portugal— grupo que pasó a las 14'47 exactamente. A 200 metros iban tres corredores, Botella, de España; Walcoviack, de Francia y Geminiani, de Francia. Un minuto inmediatamente después otro grupo de 23 corredores en el que figuraban los miembros del equipo nacional español y los del equipo Mediterráneo que continúan en la Vuelta. Pocos metros después de este pelotón pasó el restó de los corredores hasta sesenta y seis, número de los que quedan en la «ronda» española. La temperatura en esta localidad es de veinte grados a la sombra.—Alfil.

BENEDETTI, RUIZ Y LOROÑO, DESTACADOS

Castellón, 6.—A las 15'05 cruzó por esta ciudad un grupo de tres corredores de la Vuelta a España formado por Benedetti, de Italia; Bernardo Ruiz, del Mediterráneo y Loroño, de España. Le seguía otro entre el que figuraba Bahamontes.

El último participante en hacer su paso por esta capital, fué a los diez minutos del primero, Manzaneque, de Centro-Sur. Todos, excepto el último iban a gran velocidad. Manzaneque parecía cansado.—Alfil.

BAHAMONTES Y OTROS, SE UNEN A LOS PRIMEROS

Oropesa, 6.—A las 15'45 han pasado por esta localidad los corredores de la Vuelta Ciclista a España, a 74 kilómetros de Valencia y a 103 de la meta de Tortosa. En primer lugar pasó un grupo entre los que iba el jersey amarillo, Bahamontes.—Alfil.

RARO PARECE, PERO BAHAMONTES Y BERNARDO RUIZ IBAN JUNTOS, CAPITANEADOS POR LOROÑO

Torreblanca, 6.—A su paso por esta localidad, a 90 kilómetros de la salida y 87 de la llegada, donde estaba establecido el control de aprovisionamiento, ha pasado en primer lugar a las 15,56 un grupo en el que figuraban Loroño, de España; Ruiz, de Mediterráneo y Bahamontes, de España. Los últimos corredores pasaron a once minutos de diferencia del pelotón de cabeza.—Alfil.

TORTOSA SE PREPARA PARA RECIBIR A LOS CICLISTAS

Tortosa, 6.—La Alcaldía ha hecho público un bando en el que se invita a todo el vecindario y comercio de la localidad a cesar en sus tareas laborales a las cuatro de la tarde, para poder asistir a la llegada de los

corredores de la Vuelta a España, cuya meta ha sido instalada en el recinto del velódromo.

Igualmente, gremios y Hermandades sindicales han hecho públicas unas recomendaciones a todos los patronos de los diferentes ramos para que den fiesta a sus obreros, a partir de las cuatro, para que puedan presenciar la llegada de la caravana ciclista.

Esta mañana han llegado varios trenes especiales repletos de aficionados de las bajas riberas del Ebro, particularmente de Amposta, La Vava, Jesús y Maris y Enveija. Durante todo el día han llegado comisiones procedentes de las peñas de Vinaroz, Ulldecna, San Carlos de la Rápita, Amposta y de la casi totalidad de los pueblos de la comarca.

Empleando toda clase de medios de locomoción, a partir de mediodía, han llegado a esta ciudad millares de aficionados para presenciar la llegada de los corredores y asistir a las carreras preliminares que se celebrarán a partir de las cuatro de la tarde en el velódromo municipal.

En la ciudad existe una enorme expectación y entusiasmo como pocas veces se había podido apreciar en acontecimientos deportivos, especialmente en ciclismo. El circuito por donde han de atravesar los corredores, está totalmente engalanado con banderas de los colores nacionales, así como el Puente del Estado, sobre el Ebro.

La Agrupación de Vespistas de esta ciudad en número de un centenar ha salido a recibir a los corredores a unos treinta kilómetros para darles la bienvenida en nombre de Tortosa.

A las dos de la tarde, la Alcaldía ha hecho público un bando invitando a todo el comercio para que, durante la noche, tenga encendidas las luces de sus escaparates a fin de dar mayor brillantez a la ciudad a los que les honran con su visita para asistir a los actos que tendrán lugar en honor de la caravana ciclista.

A las ocho de la tarde y en los Salones del Centro de Comercio, el Comité organizador del final de etapa en Tortosa, obsequiará con un Vino de Honor a los ciclistas que toman parte en la Vuelta a España, así como a todos los seguidores e integrantes de la caravana ciclista.—Alfil.

EL ITALIANO TOGNACINI VENCEDOR DE LA ETAPA

Tortosa.— El corredor del equipo nacional italiano Tognacini, ha sido el vencedor de la etapa de hoy entre Valencia y Tortosa. — Alfil.

LOS PRIMEROS CLASIFICADOS EN LA ETAPA

Tortosa.—A seguido del ganador de la etapa, se clasificaron en la etapa de hoy Bernardo Ruiz, Escolá, Loroño y el portugués Barbosa.—Alfil.

LOROÑO, NUEVO LIDER DE LA VUELTA

Tortosa.—Después de la etapa de hoy Valencia-Tortosa, se han producido cambios sensibles en la clasificación general.

Pasa a ocupar el primer puesto, y gano el jersey amarillo el corredor del equipo de España, LOROÑO.

Siguen en segundo lugar de la general, Bernardo Ruiz y en tercer lugar, el ayer lider, Federico Martín Bahamontes.—Alfil.

LOROÑO
nuevo líder de la Vuelta

Quieren que CHACON corra en la Vuelta a Italia

Cuenca, 5.—*(Del equipo de enviados especiales de ALFIL).*

Ayer llegaron a esta capital el preparador de Poblet y un organizador del «Giro» italiano, que pocos momentos después de su llegada, se entrevistaron con el corredor del equipo Pirenaico, Miguel Chacón. Se afirma que dicho organizador firmó un contrato con Chacón para que éste participe en la famosa prueba italiana, en la que también actuará el corredor español, ausente este año de la Vuelta a España, Miguel Poblet.

Por otra parte se informa que el corredor del equipo español, Federico Martín Bahamontes, pasó el día de ayer en cama aquejado de anginas y con una fiebre de 39 grados. A pesar de ello, Bahamontes, haciendo alarde de un pundonor deportivo ejemplar, ha tomado la salida esta mañana.—Alfil.

la hora
21 RUBIES
F FESTINA
ES LA HORA

Clasificación individual de la novena etapa

Valencia, 5.—(Del equipo de enviados especiales de Alfil).

Clasificación de la etapa Cuenca-Valencia:

1: Benedetti (Italia), 6-55-44.
2: Baens (Bélgica), Id.
3: Mallejac (Francia), Id.
4: Sant (Pirenaico), Id.
5: Vidaurreta (Cántabro), Id.
6: Aizpuru (Cántabro), Id.
7: Escolá (Pirenaico), Id.
8: Campillo (Pirenaico), Id.
9: Forlenghi (Italia), 6-56-50.
10: Baroni (Italia), 7-09-58.
11: Roseel (Bélgica), Id.
12: Iturat (Pirenaico), Id.
13: Tognacini (Italia), Id.
14: Bauvin (Francia), Id.
15: Boni (Italia), Id.
16: Platel (Francia), Id.
17: Morales (Cántabro), Id.
18: Nencini (Italia), Id.
19: Suárez (Centro-Sur), Id.
20: Horelbecke (Francia), Id.
21: Accordi (Italia), Id.
22: Hernán (Centro-Sur), Id.
23: Da Silva (Portugal), Id.
24: Botella (España), Id.
25: Cruz (Cántabro), Id.
26: Moreno (Centro-Sur), Id.
27: Fornara (Italia), Id.
28: Company (España), Id.
29: Bahamontes (España), Id.
30: Loroño (España), Id.
31: G. del Moral (C-Sur), Id.
32: Ferraz (España), Id.
33: Deledda (Francia), Id.
34: Michelena (Cántabro), Id.
35: G. Ferreira (Portugal), Id.
36: Walckoviack (Francia), Id.
37: Assirelli (Italia), Id.
38: A. Barrutia (España), Id.
39: Galdeano (España), Id.
40: San Emeterio (España), Id.
41: Serra (España), Id.
42: Trobat (España), Id.
43: Dotto (Francia), Id.
44: Geminiani (Francia), Id.
45: Hanseforder (Francia), Id.
46: Adriaensens (Bélgica), Id.
47: Couvreur (Bélgica), Id.
48: Van Cautel (Bélgica), Id.
49: Barbosa (Portugal), Id.
50: C. Barrutia (Cántabro), Id.
51: E. Rodríguez (Cántabro), Id.
52: M. Rodríguez (Cántabro), Id.
53: Gùzmán (Centro-Sur), Id.
54: J. Quilez (Centro-Sur), Id.
55: Motos (Centro-Sur), Id.
56: Manzaneque (Centro-Sur), Id.
57: P. de las Heras (C.-Sur), Id.
58: Chacón (Pirenaico), Id.
59: Masip (Pirenaico), Id.
60: Marigil (Mediterráneo), Id.
61: Castell (Mediterráneo), Id.
62: Karmany (Mediterráneo), Id.
63: B. Ruiz (Mediterráneo), Id.
64: Crespo (Pirenaico), 17-17-57.
65: Utset (Pirenaico), Id.
66: Pacheco (Pirenaico), Id.

Premio a la combatividad: Ferlenghi.

Se han retirado en la etapa de hoy: Huyghes (Francia).

G. Carvalho (Portugal), ambos por llegar después del cierre del control.

Walkowiak, insiste: "Bahamontes será el que ganará la prueba"

El toledano, prudente, al enterarle de lo dicho por su compañero, replicó: "No sé"

WALKOWIAK

Por creerlas de interés, reproducimos las declaraciones que, a su llegada a Cuenca, hizo el "as" francés Walkowiak a un periodista, en la que resultó el galo vencedor.

Roger Walkowiak, vencedor de la etapa y de la última edición del "Tour", acusa el cansancio en la meta de llegada. Su agitado rostro, además, no denota ningún rasgo de alegría por el reciente y resonante triunfo. El hombre va atendiendo como puede a la barahunda de personas que le asedian. Como Roger no habla español y, por otro lado, nuestros conocimientos de francés andan debilitados por la erosión del tiempo pasado, necesitamos el servicio de un intérprete. De una encantadora e inteligentísima intérprete, por cierto; porque ambas cualidades adornan a la señorita Palmira Villanueva. A través de ella, mantenemos la siguiente conversación con el vencedor.

—¿Cómo fué la etapa, Roger?
—Muy dura.
—¿La qué más?
—De las que más.
—Si no pincha Bahamontes...
—Creo que yo habría ganado igual.
—¿Piensa ganar la Vuelta?
—Ya es tarde.
—¿Qué pasó?
—Me fueron mal las primeras etapas.
—¿Quién la ganará?
—Bahamontes.
—¿Cómo anda?
—Muy bien.
—Hoy iba en su pelotón ¿no?
—Sí.
—¿Tiraba el de Toledo?
—Muy poco.
—¿Quién tiraba más?
—Varios por igual.

Enseguida reclaman la presencia de Walkowiak para que reciba los justos honores por su triunfo. Le despedimos y nos dirigimos a donde se encuentra Federico Martín Bahamontes, máxima atracción en nuestra ciudad porque su tiempo de ayer le ha devuelto el jersey amarillo que perdió incomprensiblemente en Madrid. Está rodeado de periodistas y de curiosos, mientras un "manager" le facilita mensajes. Federico está sentado en el bordillo de la carretera. Es asombrosa la facilidad de recuperación que demuestra. Se encuentra casi tan fresco como cualquiera de los que no han corrido. Responde con simpatía a todas las preguntas y agradece las felicitaciones. Le contamos lo que dijo Walkowiak.

—Dice que no tiraste nada.
—Tanto como el que más.
—¿Y quién fué el que más?
—Había turnos...
—¿El que menos?
—¿De los escapados?
—Sí; de los diez de cabeza.
—Creo que Boni.
—¿Qué hizo?
—Quedarse atrás vigilando.
—¿Qué tal entre los cuatro franceses?
—Tuve que luchar mucho.
—¿Te atacaban?
—Sí.
—Si no pinchas...
—Habría entrado con ellos.
—¿Dónde pinchaste?
—Al pasar ese puente de la vía.
—Cerca de la meta.
—Casi a medio kilómetro.
—¿Cómo ha sido la etapa?
—Dura.
—Se te notaron ciertos momentos de debilidad.
—Es natural.
—¿Por qué?
—Porque debí comer algo.
—¿Cuándo?
—En ruta.
—¿Comiste antes?
—Sí.
—¿Qué comiste?
—Dos "sanwichs", mantequilla, mermelada y cuatro plátanos.
—¿Ganarás la Vuelta?
—No sé.

No ha terminado aún su frase Federico, cuando llega al grupo Ducazeaux, el director técnico del equipo francés y uno de los hombres que más autoridad tiene en la materia. Felicita al toledano y que reconoce como favorito de la carrera. Asegura públicamente, sin temor a la trascendencia de sus declaraciones que Bahamontes ganará la Vuelta. El "Aguila" calla y sonríe. Una sonrisa confiada que va cargada de esperanzas.

Paco de SHERRY

Un montañero gravísimamente herido en Tarrasa

Cayó desde una altura de sesenta metros

Tarrasa (Barcelona), 5.—Esta mañana un grupo de montañeros del Centro Excursionista de Cataluña, efectuaban prácticas de escalada en el pico "Cingle del Cavellas", en San Lorenzo del Munt. Cuando uno de los escaladores estaba colgado de una roca se desprendió uno de los clavos y su cuerpo cayó desde una altura de sesenta metros. El desgraciado joven presentaba una profunda herida en la cabeza y fué llevado rápidamente a una finca y desde esta en coche a esta ciudad donde le fueron apreciadas lesiones gravísimas. Más tarde se le trasladó a Barcelona. Dicho escalador es Juan Blaguer Pascual, de 24 años, soltero y natural y vecino de Barcelona.—Alfil.

M.C.D.2022

Bernadó cortó una oreja en Barcelona

Graves cogidas de "El Tano", Manolo Avila y "Chiquito de Aragón"

El domingo se celebraron tres corridas y más de quince novilladas

SUSPENSION EN MADRID

Madrid, 5. — La novillada anunciada para esta tarde ha sido suspendida a causa del mal estado del ruedo y de las localidades, a causa de la lluvia caída durante la noche y mañana de hoy.—Cifra.

BERNADO, EN BARCELONA, CORTA UNA OREJA

Barcelona, 5. — Plaza Monumental. Lleno. Un novillo del Marqués de Jodar y seis toros de Antonio Pérez, de San Fernando.

El rejoneador, Angel Peralta, fué ovacionado en rejones y banderillas. Mató, pie a tierra, de pinchazo, estocada y descabello. Ovación y vuelta.

El ganado de Antonio Pérez, terciado, bravucón, aunque blando y quedado.

Antonio Bienvenida, ovación y vuelta en el primero. En el cuarto, voluntarioso, para cuatro pinchazos y descabello.

Bernadó, ovación, una oreja y vuelta en su primero. Del último, se deshizo de tres pinchazos y descabello.

Chamaco, muestras de desagrado en su primero. En el último, muchas palmas.—Cifra.

JAIME OSTOS TRIUNFA EN PUERTO DE SANTA MARIA

Puerto de Santa María, 5. — Seis toros del Marqués de Villamarta.

Antonio Ordoñez, faena con la derecha, para una entera sin puntilla. Ovación. En su segundo, una oreja, ovación y vuelta.

Juan Antonio Romero, una oreja, ovación y vuelta. En su segundo, manso y peligroso, no consigue nada. Dos pinchazos y una entera. Silencio.

Jaime Ostos, buena faena, ovación, petición de oreja y vuelta al ruedo. En su segundo, dos orejas, vuelta al ruedo y salida en hombros.—Cifra.

CINCO OREJAS EN FIGUERAS

Figueras (Gerona), 5. — Seis toros de Sánchez Martín, de Salamanca.

Martorell, ovación, oreja y vuelta, y saludos en el primero. En el segundo, ovación, dos orejas, vuelta y saludos.

Joselillo de Colombia, fué ovacionado en su primero. En el segundo, volvió a oír otra ovación.

El Turia, ovación, dos orejas, vuelta y saludos, en su primer enemigo. Ovación, vuelta y saludos, en el último.—Cifra.

COGIDA MUY GRAVE DE «EL TANO»

Valencia, 5. — Seis novillos de don José Escobar, mansos.

«El Tano», palmas en su primero. El novillo es pitado en el arrastre. Recibió «El Tano», a su segundo, con una cambiada de rodillas, y al repetir la tercera vez, es cogido y retirado a la enfermería. Terminó con el bicho, Sanluqueño, de dos medias estocadas.

Sanluqueño, es cogido sin consecuencias. Mata de tres pinchazos, una estocada y descabello a la primera. En el segundo, vuelve a ser cogido. Deja una estocada sin puntilla. Pasa a la enfermería, siendo ovacionado.

Clásico, mata al tercero, que se rompió una pata, de una estocada entera y media. En el último, dos pinchazos y media estocada.

Partes facultativos: «El Tano», sufre una herida en la cara enterolateral derecha del abdómen, de unos seis centímetros de extensión superficial, que interesa piel, tejido celular subcutáneo y masa muscular, con una trayectoria ascendente que llega hasta la cara inferior del hígado. Pronóstico muy grave.

Sanluqueño, sufre contusiones en el tercio superior del muslo izquierdo. Pronóstico leve. — Cifra.

"EL TANO" PASO LA NOCHE CON MOLESTIAS Y FIEBRE

Valencia, 6.—El diestro Carlos Gómez «El Tano», herido en la novillada de ayer, tuvo algunas molestias durante la noche, habiéndosele suministrado algunos calmantes. Se le ha cambiado el vendaje y la herida presenta buen aspecto, siendo el pulso casi normal; la temperatura está en 37 y medio grados, y pasado mañana le será levantada la cura.

A la una de la tarde, fué trasladado desde la enfermería de la Plaza de toros hasta el Sanatorio de la Alameda, donde quedó debidamente instalado.

Se han recibido muchos telegramas interesándose por su estado de salud. —Cifra.

EN SALAMANCA

Salamanca, 5. — Seis novillos de Jesús Sánchez Montejo.

José Luis Barrero, resultó cogido en su primero, y recibió un puntazo, del que fué asistido en la enfermería. Después, salió, y en el cuarto, cortó una oreja y fué sacado a hombros.

Eliseo Moro, vuelta al ruedo en uno y silencio en el otro.

Santiago Martín «El Viti», aplausos y ovación.—Cifra.

EN MEDINA DEL CAMPO

Medina del Campo, 5. — Novillos de Ignacio Encinas.

José Díez «El Gacho», vuelta al ruedo en uno, y una oreja en el otro.

Angel Febrero «El Angel», pitos en uno y silencio en el otro.—Cifra.

EN SEVILLA

Sevilla, 5. — Novillos de Juan de Dios Pareja Obregón, difíciles.

Curro Puya, fué ovacionado y saludó desde el tercio en su primero. Ovacionado y vuelta, en su segundo.

Victoriano Roger «Valencia», ovación en su primero. Ovación, petición de oreja y dos vueltas, en el segundo.

Rafael Jiménez «Chicuelo», ovación y dos vueltas en el primero, y escuchó algunos pitos en el que cerró plaza.—Cifra.

NOVILLOS DE MIURA EN CARTAGENA

Cartagena, 5. — Novillos de Eduardo Miura.

José Rodríguez «El Pío», faena valiente para una en lo alto, media y descabello al quinto. Ovación, salida; en el segundo, abrevia para una estocada y descabello. Protestas por la brevedad.

Rubén Salazar, media estocada, y repite con otra entera y descabello a la primera. Petición de oreja, dos vueltas y salida; en su segundo, pinchazo y media, petición de oreja, vuelta y salida.

Pepe Montero «Minuto», estocada. Remata el puntillero. Ovación, oreja, vuelta, salida. En su segundo, pinchazo, otro, entera que basta. Ovación. «Minuto» y Salazar, dan la vuelta al ruedo y salen en hombros. —Cifra.

GRAVE COGIDA DE MANOLO AVILA, EN ZARAGOZA

Zaragoza, 5. — Un novillo, bravo, de La Cañada, para rejones y seis, bravos y gordos, de F. Bohórquez.

Josecnu Pérez de Mendoza, torerísimo a caballo. Pie a tierra, estocada y varios intentos de descabello. Ovación.

Luis Segura, faena al son de la música, para una entera que basta. Dos orejas, petición de rabo, dos vueltas. El novillo es aplaudido. A su segundo, faena dominadora, para dos pinchazos, media y descabello. Ovación, saludos.

Manolo Avila, faena de castigo, para un toro peligroso. Media y descabello. Silencio. En el segundo, y al poner un par, se cae, y es enganchado. Es llevado a la enfermería, y Segura, da una gran estocada, recibiendo ovación y saludos.

Luis Gómez Cabañero, faena lucida al son de la música, para una buena estocada que basta. Una oreja, petición de otra, vuelta. Al que cierra plaza, faena valiente, para dos pinchazos y estocada buena. Muchos aplausos.

Parte facultativo: Manolo Avila, sufre herida por asta de toro, en región esternal, tercio superior, diez centímetros de extensión, con una trayectoria ascendente de diez en región infrahioidea, produciendo desgarros en el músculo pectoral mayor izquierdo. Pronóstico grave. — Cifra.

EL TORERO FRANCES SE PRESENTA EN GRANADA

Granada, 5. — Ganado de Juan Salas. Entrada floja.

Pierre Schull, faena lucida que se ovaciona, para pinchazo y estoconazo. Muchas palmas y vuelta al ruedo. Al cuarto, lo muletea con arte, y el bicho gazapea. Cuatro pinchazos y descabello al segundo. Pitos al toro. Palmas, con salida al tercio, para el francés.

Antonio Angel Jiménez, faena entre olés y palmas, para media, en lo alto, descabello. Petición de oreja, que la presidencia no concede. Ovación y dos vueltas. Al quinto, grande, de excelente lámina, pero blando de pezuñas, faena que se jalea, entre música y ovación. Pinchazo y media. Ovación, una oreja, vuelta, salida al tercio.

Torcu Varón, lancea suave. Gran faena que se ovaciona, para pinchazo y estocada. Corta dos orejas, entre ovaciones y dos vueltas. El sexto, salta al callejón. Faena para igualar a un bicho huído. Pinchazo y otro, hondo. Pitos al toro. Silencio al diestro. Jiménez y Torcu, salieron a hombros.—Cifra.

UNA OREJA PARA «EL NEGRO»

Vinaroz, 5. — Novillos de Casimiro Sánchez.

Rodríguez Caro, ovación en su primero. Resultó cogido en su segundo.

Mellado, ovación en sus dos novillos.

Antonio Lucas «El Negro», oreja en su primero, y ovación, en su segundo.

Rodríguez Caro, sufre fuerte conmoción cerebral. — Cifra.

EN SAN FERNANDO, RESULTAN COGIDOS DOS DE LOS MATADORES

San Fernando (Cádiz), 5. — Novillos de don José Quesada.

«Chiquito de Aragón», muy valiente en su primero, con vuelta al ruedo y petición de oreja. Al intentar entrar a matar, en su segundo, resultó cogido y pasó a la enfermería.

Curro Muñoz, al lancear a su primero, fué cogido aparatosamente, ingresando también en la enfermería.

Agustín Vilaplana, mató brevemente el primero de Muñoz, dió la vuelta al ruedo en el tercero, y en el cuarto, escuchó palmas en el quinto y cortó la oreja del último, siendo sacado en hombros.

Partes facultativos: «Chiquito de Aragón», sufre herida de diez centímetros en la bisectriz del triángulo escarpa, que contusiona femoral con fuerte hematoma en el nervio crural. Pronóstico grave.

Curro Muñoz, tiene una herida en el tercio medio del muslo derecho, que lesiona el cuadriceps femoral. Pronóstico menos grave. — Cifra.

LLUVIA DE OREJAS EN LUCENA

Lucena (Córdoba), 5. — Novillos de doña Ana Peña, desiguales en bravura. Buena entrada.

Antonio Sánchez Fuentes, ovación y petición de oreja en su primero. Ovación, dos orejas, vuelta al ruedo y saludos en el otro.

Pedrín Castro, ovación y saludos en su primero, y ovacionado en su segundo.

Manolo Carra, de Barcelona, gran ovación, dos orejas y vuelta en su primero, y ovación, una oreja y vuelta, en el último.—Cifra.

AVISOS EN ALMERIA

Almería, 5. — Cinco novillos de Villar González, difíciles de lidia.

El rejoneador Mario de Ronda, clavó varios pares y un rejón.

Guillermo Orozco, un aviso en el primero, y dos en el segundo.

Ginés Parra Flores, un aviso en el primero. Palmas, en el último.—Cifra.

EN LOGROÑO

Logroño, 5. Novillos de Molero Hermanos, bien presentados. Entrada regular.

Antonio León, en su primero, difícil y peligroso, mata de varios pinchazos y estocada. Palmas y pitos. A su segundo, lo muletea con deseos para dos pinchazos, media y descabellando se pone pesado. Dos avisos. Pitos.

Chucho Ortega, faena sin lucimiento, para pinchazo y estocada corta. Aplausos. En su segundo, torea con el capote y con la franela actúa sin aguante. Media perpendicular. Silencio.

Julio Romero, en su primero, porfía deslucido y después de varios pases, al son de la música, mata de una estocada. Ovación, una oreja, vuelta. En el último, muletea sin brillantez. Dos pinchazos y una baja. Silencio.—Cifra.

«EL CHONI» Y AGUILAR CORTARON OREJAS

Mazatlán (Méjico), 6.—Toros de José María Frando. Jaime Marco «El Choni», cortó las dos orejas de su primer enemigo, y fué ovacionado en su segundo. Jorge Aguilar, fué ovacionado en su primero y cortó una oreja en su segundo.—Efe.

FESTIVAL A BENEFICIO DE LOS HERMANOS DE SAN JUAN DE DIOS

Córdoba, 5. — Festival taurino patrocinado por el Hogar y Clínica de San Rafael, de los Hermanos de San Juan de Dios. El novillero cordobés, Antonio Rúa, superior, con capa y muleta. Dos pinchazos y una estocada. Dos orejas.

El matador «Calerito», interviene en la lidia y muerte de un toro. Faena valentísima que se jalea. Gran estocada. Dos orejas y rabo. Ambos salen a hombros.—Cifra.

TAMBIEN HUBO CORTE DE APENDICES EN MONTERREY

Monterrey (Méjico), 6.—Toros de Santa Verónica. Félix Briones, cortó una oreja de su primero y cumplió en el segundo. Manolo Navarro, regular en el segundo y aplaudido en el quinto. Miguel Angel García, cortó la oreja en su primero y escuchó aplausos en el sexto.—Efe.

JOSE RIVERA SALE A HOMBROS

Acapulco (Méjico), 6.—Novillos de Peña Alta. Víctor Huerta, fué ovacionado en su primero y dió la vuelta al ruedo en su segundo. José Rivera dió la vuelta al ruedo en su primero y cortó la oreja de su segundo. Salió a hombros.—Efe.

CURRO GIRON CORTO TRES OREJAS EN LA PRIMERA DE LA TEMPORADA

Burdeos, (Francia) 6.—Primera corrida de la temporada. Toros de los hermanos Peralta. Antoñete salió como pudo del paso en sus dos enemigos. Guillermo Carvajal, que reemplazó a Bernadó, desagradó en su primero y fué aplaudido, por su valor, en el segundo que le correspondió. Curro Girón, cortó una oreja en su primero y las dos de su segundo. —Efe.

UNA OREJA Y PITOS PARA FERNANDO DE LOS REYES

Ciudad Juárez (Méjico), 6.—Toros de La Punta. Manuel Capetillo, estuvo mal en su primero y cumplió en su segundo. Alfredo Leal, fué ovacionado en su primero, en el que dió la vuelta al ruedo, y aplaudido en su segundo. Fernando de los Reyes cortó una oreja de su primero y escuchó pitos en el segundo.—Efe.

BETTY FORD CORTA UNA OREJA

Piedras Negras (Méjico), 6.—Novillos de la Playa. La torera norteamericana, Betty Ford, cortó la oreja de su segundo; en su primero, no tuvo suerte. Paco Ortiz, ovación, oreja y vuelta en su único enemigo. Héctor Mier, fué aplaudido.—Efe.

EN NIMES

Nimes, 5. — Novillos de Guardiola, bravos y nobles.

Pepe Luis Ramírez, no hizo nada. Estuvo inseguro y escuchó un aviso.

Carlos Saldaña, fué el mejor de la tarde. Fué aplaudido en su primero y en el segundo, cortó las dos orejas.

Abelardo Vergara, aplaudido en su primero. En su segundo, no pudo dominar a su enemigo.—Efe.

Asamblea Nacional de Labradores y Ganaderos

(Viene de primera plana)

PARIDAD ENTRE PRODUCTOS AGRICOLAS E INDUSTRIALES

El señor Carrilero dijo que consideraba llegado el momento de recabar del Gobierno las medidas pertinentes para que se establezca la paridad y equilibrio entre los productos agrícolas y los industriales. Debemos propugnar —añadió— una política de moderación en los gastos públicos tanto en la esfera central provincial, municipal o de organismos paraestatales. Es necesario el retoque en algunos productos agrícolas que al no ser suficientemente remuneradores han hecho que los cultivos no sean los adecuados.

Hay que crear estímulos en el campesino que no puede ser eternamente la cenicienta de la vida económica y social española. Sólo de esa forma podrá obtenerse un mayor empleo de la mano de obra en el campo y una elevación en el desarrollo de la producción y por consiguiente el nivel de la vida de nuestros medios campesinos.

Terminó el señor Carrilero invitando a todos a trabajar con el mayor entusiasmo para conseguir estos objetivos.

PALABRAS DEL VICESECRETARIO GENERAL DEL MOVIMIENTO

El vicesecretario general del Movimiento, don Alfredo Jiménez Millas, pronunció un discurso en el que expresó su satisfacción por el hecho de que su primer acto público como vicesecretario general fuera precisamente la inauguración de esta Asamblea por los vínculos que le unen con los agricultores españoles, cuyos problemas conoce porque, como ellos, los ha vivido intensamente.

Sé, dijo el señor Jiménez Millas, que son angustiosos e inaplazables los que afectan a esa población campesina que durante toda su vida deambulan por los mismos surcos la tenaz desesperación de sus escaseces, sus necesidades y sus amarguras y a los que quisiéramos dignificar, proteger, favorecer y ayudar con más justos salarios, viviendas sanas, seguridades de previsión, para su vejez o para la orfandad de los suyos. Pero esto no podemos hacerlo mientras el campo, además de ser el peor trabajo, sea el peor negocio.

Aludió después a la incomprensión que por parte del consumidor existe para estos problemas porque no se para a averiguar lo que cuesta producir y lo que el producto se ha encarecido a través de unos transportes, de unas contribuciones, de unas comisiones, de unos márgenes comerciales, etc., pensando en la repercusión de la elevación de salarios, el aumento de precios de los abonos, primas de seguros, transportes, contribuciones, utillaje, etc., llegamos a la conclusión de que necesitamos mejores precios y no para enriquecernos, sino para pagar mejor a nuestros trabajadores, para labrar y abonar mejor nuestras tierras y para obtener por último el interés legítimo que corresponde a un capital y a un esfuerzo. Exaltó después la alta misión que para la resolución de estos problemas corresponde a las hermandades y después de asegurar que no existe patrono más humano para sus obreros que el agrícola dijo que las perspectivas de la tarea de las Hermandades de labradores son inmensas y que en las manos de los agricultores unidos está el convertirles en un fuerte instrumento político, económico y social, sobre todos nosotros gravitan las mismas inquietudes y problemas y hay que aprovechar las tremendas e ingentes fuerzas que los agricultores pueden representar unidos para crear el más maravilloso instrumento, una formidable institución que estará siempre en la más pura línea de servicio a la Patria y al Caudillo.

Por último, el señor Jiménez Millas, en nombre del ministro secretario general del Movimiento, declaró inaugurada la Sexta Asamblea Nacional de labradores y ganaderos. — Cifra.

Se necesitan albañiles
oficiales de 1.ª y 2.ª Informes:
PASTOR
M. Lafuente, 20

GONZALEZ BYASS, la gran bodega jerezana, en atención a sus clientes y amigos, es decir, a todos los españoles, dando por terminado su sencillo y grato pasatiempo "Cada 7 días... el N.º SOBERANO de González Byass", y por la cordial acogida que ha tenido el mismo, concede a los acertantes del número que salga al azar entre el 1 y el 121, durante la emisión del viernes, DIA 24 DE MAYO, a las once de la noche, animada por José Luis Pécker, y retransmitida por Radio Madrid y toda la cadena de emisoras de la S. E. R.,

¡PREMIOS DOBLES! es decir,

2 Scooter LAMBRETTA:
2 Frigoríficos EDESA:
2 Velosólex ORBEA:
2 Radios PHILIPS:
2 Máquinas coser ALFA:
2 Relojes OMEGA:
2 Muebles-bar ALFA:
2 Barrilitos SOBERANO:

Entre los acertantes de cualquier semana normal pasada y los de la extraordinaria del 24 de mayo, que no hayan obtenido ninguno de estos premios, se realizará el sensacional sorteo de un AUTOMOVIL SEAT, el viernes, 31 de MAYO, a igual hora, en Radio Madrid.

Las tarjetas tendrán que estar en poder de Publicidad RASGO, Francisco Rojas, 5, Madrid, antes de las 20 horas del día 23 de mayo.

Por CADA BOTELLA, UNA TARJETA para CONCURSAR ¡SOLO TIENE QUE ELEGIR UN NUMERO DEL 1 AL 121!

GONZALEZ BYASS

«RASGO» PUBLICIDAD

La selección española de fútbol salió hoy para Glasgow

Forman la expedición diez y seis jugadores, directivos y periodistas

Barajas, 6.—En avión salió para Glasgow, vía Londres, a las tres y diez de la tarde, la expedición deportiva de fútbol, integrada por 16 jugadores y varios directivos y periodistas. Marchan con la expedición el presidente de la Española, señor Lafuente Chaos; vicepresidente, señor Picó; miembro del Comité técnico, señor Casta; seleccionador, masajista y otras personas. En el aeropuerto fueron despedidos por miembros de las Federaciones Española y Regional, así como directivos de los equipos madrileños y numerosos aficionados.—Alfil.

SE TRASPASA

Por no poderlo atender, negocio de Papelería y Explosivos con venta de artículos en exclusiva y casa propia en Carrión de los Condes (Palencia). Informar, Secundino Arconada

El magnífico trasatlántico

"JUAN DE GARAY"

(CLASE UNICA)

Saldrá del puerto de VIGO para los de

TENERIFE-BAHIA (eventual)
RIO DE JANEIRO y SANTOS
el 13 de JUNIO de 1957

Este buque estará enteramente a disposición de los señores pasajeros de TERCERA CLASE durante la travesía

CAMAROTES de 2, 4, 6 y 8 plazas

Salones, bares, cines, cubiertas de sol y paseo, cocina y PERSONAL ESPAÑOL

PRECIO: 8.000 PESETAS, más impuestos

Se facilitan tríptico gratuitamente a los señores pasajeros

Para más informes y reserva de plazas:

ALVARO VAZQUEZ, HIJOS

AVDA. MONTERO RIOS, 22 - APARTADO 61 - TELFS. 2215 - 2216 - VIGO

Guía MEDICA

AGUSTIN P. HIGELMO
CIRUJANO
Sanatorio "Jesús Nazareno"
(Jardinillos), de 12 a 2. Tel., 1302

RAFAEL M. ALMEIDA
Médico-Jefe del Hospital Provincial por oposición
RAYOS X
Horas de consulta: de 11 a 2
Mayor Pral., 254, 1.º, Izda. Tel. 1563

SANTIAGO MORO
MEDICO - PUERICULTOR
Médico ex interno de la Casa Salud Valdecilla
ESPECIALISTA EN NIÑOS
RAYOS X
Consulta de 11 a 2 y de 4 a 6
Mayor Pral., 116, 2.º. Telf., 1451

J. GARCIA-PUENTE LLAMAS
Médico ex-interno de la Casa Salud Valdecilla
PULMON Y CORAZON
Rayos X. Electrocardiografía
Broncografías. Exploraciones bronquiales
República Argentina, 4, entresuelo
Consulta: 12 a 2 y 4 a 6. T. 3006

José M.ª Martín Barbán
Medicina y Cirugía del aparato digestivo
Consulta, de diez a una
GENERAL FRANCO, 2

S. PAJARES GARCIA
Médico Jefe de los Servicios Provin.
Consulta de Puericultura y
RAYOS X
Enfermedades de los niños
Calvo Sotelo, (Jardinillos), 3, 1.º dcha.
Horas: de 12 a 2 Teléfono, 165

V. ALONSO ROJO
CIRUGIA - PARTOS - MATRIZ
Plaza Abilio Calderón, 1, segundo

Instituto Castellano de Audiología
Centro de lucha contra la SORDERA. Leones de Castilla, 9. Valladolid
Se ruega soliciten hora de consulta por adelantado

C. RODRIGUEZ PASCUAL
Director del Dispensario Oficial Dermatológico y Antivenéreo (por oposición)
ENFERMEDADES DE LA PIEL
Ulceras de pierna - Varices - Hemorroides - Enfermedades ano-rectales
Consulta de doce a dos V. Calderón, 7 Teléfono, 2106

D. DACIO CRESPO H. DE MEDINA
JEFE DE LOS SERVICIOS DE CIRUGIA DEL HOSPITAL PROVINCIAL POR OPOSICION
Consulta de 12 a 2 y de 4 a 6
Teniente Velasco, 1 (detrás de la iglesia de San Lázaro).—Telf. 1456
Operaciones y Urgencias: Clínica San Bernabé. Telf. 2100

E. ROBLES José Antonio, 47, 1.º (Salón de once a una y media. Tlf. 141
ENFERMEDADES DE LA PIEL
Cáncer. Tumores. Ulceras. SIFILIS VENEREAS
ENFERMEDADES DE LAS VIAS URINARIAS Y GENITALES
Electroterapia. (Diatermia, onda corta. Electrocoagulación. Rayos U. Corrientes, etc.). Nieve carbónica. Analisis.

FELIPE MARTIN R. ESCOBAR
Médico Electro-Radiólogo
TOMOGRAFIAS. — Radiografías seriadas. — Aparato portátil
ULTRASONIDO. — Onda corta. — Corrientes eléctricas
Consulta de 11 a 2 y 4 a 6. Plaza de León, 2. Teléfono 1352

PROF. DR. CESAR FERNANDEZ-RUIZ
Profesor de Ginecología de la Facultad de Medicina
CIRUGIA DE LA MUJER. — PARTOS
Jefe de la Maternidad — Maternólogo del Estado
CONSULTA DIARIA, de 12 a 3 Palencia
Mayor Principal, 33. Teléfono 1533
Operaciones y partos: Clínica "San Bernabé"

JULIO AGUADO MATORRAS
MEDICO EX-INTERNO DE LA STAEDTISCHE
Frauenklinik de Bremerhaven (Alemania)
ENFERMEDADES Y CIRUGIA DE LA MUJER. PARTOS
Consulta de once a una y de cuatro a seis. Mayor, 130, 2.º
Teléfonos: Consultorio: 29-34. Domicilio particular: 20-05

F. CALLEJA Gral. Franco, 19, 2.º
CONSULTA de 11 a 2 y de 4 a 6
MEDICO EX-INTERNO DE LA CASA DE SALUD VALDECILLA
MEDICINA Y CIRUGIA DE LA MUJER — ESTERILIDAD — PARTOS

M.C.D.2022

CARNET DE SOCIEDAD

Enlace Crespo Fernández-Martínez Jato

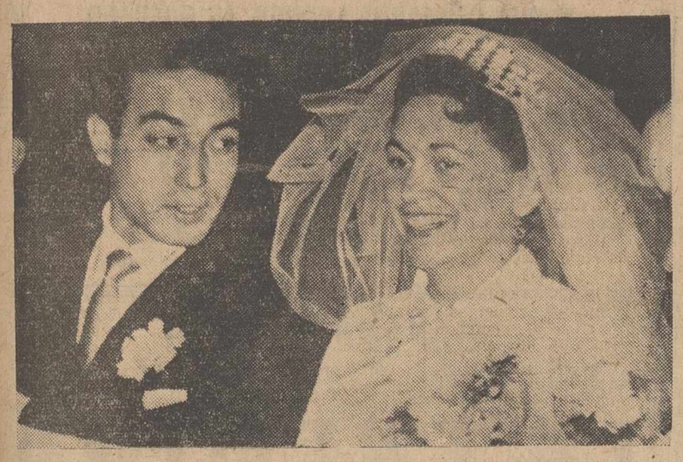

(Foto ESTUDIOS MADRID)

Ante el altar mayor de la iglesia de Nuestra Señora de la Calle, que se hallaba profusamente adornado, contrajeron matrimonial enlace el domingo día 5 del actual, a las doce y media del mediodía, la señorita María de los Angeles Martínez Jato y don Luciano Crespo Fernández.

La novia, que vestía un traje de raso turquesa y velo de tul ilusión, hizo su entrada en el templo del brazo de su padrino don Raimundo Martínez Jato, y el novio dando el suyo a su madrina doña Isabel Crespo Fernández.

Bendijo la sagrada unión el párroco de dicho templo, don Félix Arenillas.

Firmaron el acta como testigos, por parte de la contrayente: don Miguel Barrero, don Cosme Gómez, don Alfredo González, don Antonio Gutiérrez y don Eusebio Portela. Y por parte del novio: don Rafael Ayerbe, ingeniero jefe del Catastro de Rústica; don José Díez Dávila, don Octavio Ruiz Quintana, don Eusebio Crespo, don Daniel Gutiérrez, don Leandro Palacios, don Antonio San José, don Luis Quiruelos, don Daniel Castrillejo y don José Marqués.

Los numerosos invitados fueron obsequiados con un banquete en el «Hotel Central».

El nuevo matrimonio salió en viaje de luna de miel para Madrid, Bilbao y Santander.

Reciban nuestra enhorabuena, que hacemos extensiva a sus respectivas familias.

ESCENARIOS Y PANTALLAS

Brillante presentación de la compañía de María Fernanda Ladrón de Guevara con "La Papirusa" y "Dueña y señora" en el Teatro

Tras varios años de ausencia, vuelve a Palencia la gran actriz María Fernanda Ladrón de Guevara y su excelente compañía, en la que figura el primer actor Salvador Soler Martí.

La sola presencia de estos nombres en una agrupación teatral, ya es suficiente garantía de éxito en la misma, pues ambos tienen un sólido y bien ganado prestigio en las tablas, a fuerza de personalisdad y calidad interpretativa, que se se pone en evidencia cuantas veces actúan, y que es regalo para el público entendido que acude a admirarles y aplaudirles.

Hicieron su debut el sábado pasado, con la comedia en tres actos "La Papirusa", original de Torrado y Navarro. Y el domingo, repusieron la obra asimismo original de estos dos autores "Dueña y señora".

Dos obras con una figura principal de mujer, como base de las mismas. Pero dos mujeres diametralmente distintas, de mundos opuestos: una, "La Papirusa", de alta esfera, de ese mundo elegante donde la mujer es un complejo de majestuosidad, de desenvoltura, de finos modos, de personalidad subyugante y deslumbradora; otra, esa "Tonecha" rústica, modesta, sencilla de la clase humilde. Dos mundos opuestos; dos caracteres distintos de mujer, con matices dispares, casi antagónicos. Matices que constituyen por sí solos, piedra de toque donde resalta o se estrella —según el arte de la intérprete de turno—, la personalidad de la actriz. Y María Fernanda Ladrón de Guevara, fué en ambas personalidades, la ideal reencarnación de las mismas. La intérprete perfecta, que dejó el halo de su hacer quintaesenciado en torno a estas dos figuras femeninas, que surgían plenas, totales, en una obra de mundo, y en una obra hogareña; en una comedia, donde la vampiresa era figura central, y dominante, y en otra donde la criada, la humilde galleguiña de las corredoiras y de los pazos gallegos, era pieza angular del drama. De ahí su gran éxito.

Salvador Soler Martí, también en dos definidas características, supo mostrarnos su maestría y ductilidad interpretativa. Y el resto de los intérpretes, entre los que podemos destacar a Florinda Martín-Mora, José María Lebarnie, Mercedes Aguirre, Juan de Aro, Adriana Robles, José Montijano y María Luisa Hermosa, entre otros, cumplieron acertadamente sus respectivos cometidos, a los que dieron una acertada réplica el resto de los intérpretes.

Las obras fueron presentadas con lujo, tanto en decoraciones, como en vestuarios. Y sus reposiciones constituyeron sendos éxitos para María Fernanda Ladrón de Guevara y su disciplinado elenco, que se puso de manifiesto en las largas ovaciones otorgadas, tanto al final de los actos, como en algunos mutis; prueba del interés y del entusiasmo conque las actuaciones fueron recibidas.

F. Buisán

SUPER-MAQUINA de lavar BRU
DE VENTA EN: PASTOR MAYOR 130

PLASTICOS
Para tapicería, mantelería y cortinajes
(DESCUENTOS A REVENDEDORES)
CURTIDOS TEJEDOR
EL DIAMANTE
Casado del Alisal, 28
Teléfono, 1472

La vida en la Región

Más de 5.000 hectáreas de terreno serán puestas en riego en varios pueblos burgaleses

Segovia erigirá un monumento en memoria del escultor Aniceto Marinas

BURGOS

CINCO MIL HECTAREAS DE REGADIO. — Convocado por el delegado provincial de Sindicatos y por el presidida, se ha celebrado en la Sala de Juntas de la C. N. S. burgalesa una importante reunión a la que asistieron el jefe de la Hermandad de Labradores y Ganaderos de Burgos y los alcaldes y jefes de Hermandades del Campo de Villalonquéjar, Villagonzalo Arenas, Tardajos, Villarmentero, Las Quintanillas, Rabé de las Calzadas, Frandovínez, Buniel, Cabia, Estépar, Celada del Camino, Villalvilla y San Mamés.

La reunión tuvo por objeto establecer un primer cambio de impresiones sobre la realización de un ambicioso proyecto relativo a la puesta en riego de toda la extensa zona que comprende los términos municipales de las quince citadas localidades, transformándose así en fértiles vegas los terrenos que se encuentran a derecha e izquierda del río Arlanzón, todos ellos muy próximos a la capital. Están construídos ya los canales principales y cada pueblo habrá de construir los secundarios para las respectivas tomas de agua, que transformarán por completo la economía de estos pueblos, ya que el beneficio alcanzará a cinco mil hectáreas.

LEON

VISITA DEL CAPITAN GENERAL DE LA VII REGION. — Procedente de Valladolid, llegó el capitán general de la VII Región Militar, teniente general don Fermín Gutiérrez de Soto, para realizar su primera visita oficial a León. En el Gobierno Militar le esperaban todas las autoridades. Una Compañía de Infantería con bandera y banda de música rindió honores.

El capitán general visitó después los cuarteles de esta guarnición y por la tarde el campamento de instrucción del Ferral donde están concentrados los reclutas incorporados últimamente. Mañana visitará el Cuartel de Artillería de Astorga y el campo de instrucción cercano a dicha ciudad.—Cifra.

SALAMANCA

CURSO SOBRE LITERATURA RUSA.—En la Facultad de Filosofía y Letras de la Universidad salmantina tendrá lugar, a partir del día de hoy, un curso sobre Literatura rusa, que correrá a cargo del doctor don Rurig de Kotzebue, que se ocupará del estudio de las principales figuras de la literatura de aquel país.

Dicho ciclo se ajustará en su desarrollo al siguiente programa: lunes 6 de mayo y martes 7: Gogoll; miércoles 8 y lunes 13: Turguenieff; martes 14 y miércoles 15: Tolstoi; lunes 20, martes 21 y miércoles 22: Dostoievsky.

EN DEFENSA DE SU MADRE. —Ha resultado muerto de un tiro el vecino de Peñacaballera Apolinar Martín González, de 41 años, soltero. El autor del homicidio ha sido el joven Andrés Gómez Martín, de 15 años, natural y vecino de dicho pueblo.

Al parecer, la víctima del suceso era amigo de Ramona Martín García, que desde hace tiempo estaba separada de su marido y que es la madre del muchacho causante de la muerte. Las relaciones de amistad que les unían habían sido interrumpidas hace tiempo y Apolinar trató por todos los medios de continuarla, llegando a amenazar incluso a la madre y al hijo. Cuando el pasado día 2, Apolinar llegó a la casa, amenazó al hijo con un cuchillo y le persiguió por la casa. El chico llegó hasta una habitación donde tenía guardada una escopeta y le disparó a bocajarro, causándole la muerte instantánea. Interviene el Juzgado de Instrucción del partido.

SANTANDER

ANTE LA GRAN QUINCENA COMERCIAL. — El próximo día 13 del corriente mes, dará comienzo la Gran Quincena Comercial, que está considerada como el acontecimiento más importante del año en la vida del comercio santanderino. Serán engalanadas las calles de la ciudad con pancartas y banderolas, la Prensa destinará páginas para comentar el suceso y las emisoras radiarán anunciando todo lo relacionado con el acontecimiento. Se espera una enorme concurrencia de los pueblos de la provincia e incluso desde avionetas serán lanzadas millones de octavillas de propaganda.

Se encuentran inscritos ya 432 comerciantes de todos los gremios, que han de proveerse en las oficinas del Banco de Santander de los boletos correspondientes que estarán obligados a repartir entre sus clientes durante todos los días de la Quincena. Tales boletos suponen un beneficio para el cliente del cinco por ciento de sus compras en el comercio en general y el dos y medio por ciento en las del gremio de ultramarinos además de facultarles para poder optar a numerosos e importantes premios.

Se ha organizado también un concurso de escaparates, con premios de 5.000, 2.500 y 1.000 pesetas.

SEGOVIA

MONUMENTO AL ESCULTOR ANICETO MARINAS. — A partir del día de hoy ha quedado abierta la suscripción pública para allegar fondos con destino a la erección de un monumento al escultor Aniceto Marinas, ilustre hijo de Segovia.

En la última reunión celebrada por la Comisión designada al efecto se acordó que definitivamente el monumento se instalará en el interior de los jardines de San Roque, donde se construirá una pequeña plaza. Con tal motivo la Comisión ha dirigido un llamamiento al pueblo segoviano del que espera la entusiasta colaboración para honrar la memoria de su ilustre hijo.

ZAMORA

IMPORTANTE INCENDIO. — Sobre las nueve de la mañana del sábado día 4, se declaró un impresionante incendio en una de las trece naves de la factoría «Industrias San Jerónimo», que en la capital zamorana posee el conocido industrial don José Regojo Rodríguez, vecino de Rendondela.

Dada la gran combustibilidad del algodón, materia prima de la fabricación, el siniestro adquirió desde los primeros momentos enormes proporciones propagándose a toda la nave. En dos horas escasas todo quedó destruído, afectando principalmente a la nave donde se inicia el proceso de fabricación, por lo que influirá también en el trabajo de todas las restantes. Quedó destruído el tren de batán y diez y ocho cardas, valorándose las pérdidas en cuatro millones y medio de pesetas.

El repórter en la calle

Cinco minutos de charla con María Fernanda Ladrón de Guevara y su hijo Carlos Larrañaga

Ambos geniales artistas representarán mañana en Palencia "La enemiga", de Nicodemi

María Fernanda Ladrón de Guevara. No necesita presentación. Toda una época de la historia, de la mejor historia del Teatro español en su haber. De nuevo en Palencia. Su ausencia ha durado seis, siete años. Muchos, para los que admiran el arte de la gran actriz. Ahora realiza una corta, pero brillantísima campaña en el Principal. Allí la entrevistamos, en su camerino, aprovechando los pocos minutos de un entreacto. María Fernanda, ha sido recibida con una cariñosa ovación, en la que ha ido el entusiasmo y la admiración de nuestro público por ella. Cuando cae el telón, la ovación se ha reproducido fuerte, impresionante, ofreciéndola admirativamente a la ilustre actriz, como premio a su arte exquisito.

María Fernanda es madrileña. Parece seria, pero es cordial, expansiva. Guapa, elegante. Sus ojos, profundos, son un compendio de expresión. Es inteligente. Su conversación surge rauda, amena, ponderada. A veces, un inciso en ella, una cariñosa advertencia: «Esto, en confianza, periodista; no merece la pena divulgarse. Omítalo usted». Y el periodista, respeta la frase o la anécdota que surgió, por la confianza, para la intimidad. Pero difunde mucho de aquella conversación general, que a su vida artística se refiere, y que, al fin, es lo que al lector —al que nos debemos—importa.

—¿Cuántos años en el teatro, María Fernanda?

—Muchos. Casi puedo decir que empecé con Colón.

—¿Con Colón?

—Sí; el de las carabelas. (Ríe). Es una broma, claro. No soy tan vieja. Lo que pasa es que llegué a la escena siendo una niña, y por eso el tiempo me parece más largo.

—¿Con quién empezó?

—Con la Compañía de María Guerrero, madre. De ella recibí mis primeras y formidables lecciones.

—¿Y después?

—Creo que fué surgiendo mi personalidad propia. Y de mi Compañía fueron saliendo Ismael Merlo, Casal, Ana María Méndez, Porcel y otros grandes actores.

—¿Cuántas películas interpretó?

—Tres en Hollywood: «El proceso de Mary Dugan», «La mujer X» y «Cheri Bibi»; y con la «Ufa», alemana, «El embrujo de Sevilla», «El país de la niebla», «Rosas de otoño», «Isabela de Cambados» y otra.

—¿La mejor?

—Las dos primeras me dieron mucha popularidad. De ellas estoy también muy satisfecha. Fueron mis primeros pasos en el cine.

—¿Los últimos?

—Quien lo sabe. Por ahora, nada de cine. Sólo teatro.

—¿Prefiere éste a aquél?

Como artista, sí. El cine es más cómodo, más lucrativo, más popular, pero más frío, menos afectivo para el artista que el teatro. En el cine, el director, a veces, lo es todo: El ordena, hace y deshace escenas, nos magnifica o escamotea en ellas. En el teatro, esto no ocurre. Desde que se alza el telón, sólo está el artista, su trabajo y su personalidad total, absoluta, sin mixtificaciones, ante el público. Por otra parte, este contacto directo del artista con el público, que sólo a través del teatro se percibe, no tiene comparación con nada, en el orden a las satisfacciones. Recibir el aplauso y el entusiasmo directo del que nos admira, es el mejor regalo, que en el cine no se nos da. De ahí mi preferencia por este viejo y entrañable arte de la representación escénica.

—Ya vemos que el teatro, como arte, es insuperable para usted. Y como negocio ¿cómo lo considera?

—Aunque este aspecto económico, es el que menos importa, su misma gravedad, que amenaza acabar con el mismo teatro, si que merece considerarlo detenidamente. El teatro en España sufre hoy una evidente crisis. No por falta de obras o actores, ni siquiera por falta de afición, pues el público, cuando la obra y los intérprete son buenos —y ejemplos los tenemos a montones—, llena los teatros; sino por culpa de los muchos impuestos que gravitan sobre él, y especialmente, por lo elevado de las tarifas ferroviarias. Sostener hoy una compañía, cuesta mucho. En mi caso, que siempre he llevado a actores y actrices excelentes, con decorados y atrezzo de primera calidad, y un vestuario de célebres modistos, la nómina y gastos son extraordinarios. Aumentados éstos con los impuestos, viajes y estancias en hoteles, hace que el teatro, hoy por hoy, sea un pésimo negocio. Pero en la brecha; estamos, tanto por cumplir una satisfacción propia, que no nos deja apartarnos de él, como para corresponder al entusiasmo y cariño del público que nos sigue y nos anima a seguir.

—¿Cuántas obras representó y estrenó, María Fernanda?

—Representar, no puedo calcularlas, pues han sido millares. Estrenar, alrededor de 150.

—¿Cuál de ellas le deparó más éxitos?

—Yo he hecho con mucho cariño «La Enemiga», «Malvaloca», «Cancela» y «La madre guapa», entre otras, y al público le han gustado mucho éstas.

—¿Dónde fueron sus campañas mas triunfales?

—Por lo que al éxito personal se refiere, estoy satisfecha de todas las ciudades donde actué; por la duración de la temporada, y a veces con prolongación de ésta, en Madrid, Barcelona y Zaragoza, han sido las localidades más destacadas.

—¿Contenta de volver a Palencia?

—Sí. Aquí tengo buenos amigos y hay un público selecto y enterado. Por otra parte, es para mí motivo de extraordinaria alegría esta vuelta a Palencia, el hecho de que mi hijo Carlos, aprovechando unas vacaciones que le ha dado el director de la película que actualmente interpreta, ha venido a Palencia, e interpretará conmigo mañana martes, «La Enemiga», esta magnífica obra, que tanto nos gusta a mi hijo y a mí, y que con tanto cariño hacemos.

—Ultima pregunta, María Fernanda, ¿hasta cuándo en activo?

—Hasta que el público venga a verme.

—Presumimos y desde luego, hacemos votos porque así sea, que el retiro está aún lejos.

Ha entrado en el camerino de su madre Carlos Larrañaga. Veinte años. Espigado, simpático. Y ya con un historial magnífico en el teatro y en el cine. De casta le viene al galgo.

—¿Por qué en Palencia, Carlos?

—Aprovechando una pausa en mi trabajo en la película que actualmente interpreto «Elijo el infierno», he querido ver a mi madre e interpretar con ella «La Enemiga», que tantos éxitos nos ha deparado a ambos y que tanto nos entusiasma interpretar.

—¿Cuáles han sido sus últimas películas realizadas, Carlos?

—«Orgullo y pasión», con Sofía Loren, Frank Sinatra y Gary Grant, y «La puerta abierta». Ambas aún no conocidas en España.

—¿Cuántas en total?

—Con esta «Elijo el infierno», actualmente en filmación, he interpretado siete.

—¿También usted prefiere el teatro al cine, como arte?

—Son diferentes. Cada uno tiene sus encantos. El teatro tiene el contacto directo con el público, que no admite paragón, en lo que a la satisfación personal se refiere; y el cine tiene la publicidad que proporciona. Ambos, para el buen intérprete, son magníficas actividades que se complementan.

—¿No se enrolará en la compañía?

—Por ahora, no. Hago esta salida esporádica a la escena, aprovechando unas vacaciones. Y me satisface hacerlo en Palencia, porque de aquí guardo buenos recuerdos, uno de ellos, sobresaliente.

—¿Cuál?

—Aquí me puse el pantalón largo por primera vez. No es fácil que me olvide de la ciudad donde, moralmente, me consideré un hombrecito.

—Nos despedimos, entonces, hasta el martes, Carlos.

—No quiero hacerlo sin dirigir un saludo cordial a todos los palentinos. Estoy entusiasmado por esta vuelta fugaz al teatro, y quiero que el martes salga el público satisfecho de nuestra interpretación en «La Enemiga». Fué la primera obra que ví representar a mi madre. La que me llenó de ilusiones e incontenibles impaciencias, aquellas que me hacían desear ser mayor para actuar en su representación. Mi madre y yo la hacemos con mucha ilusión; perfectamente compenetrados, pues la obra tiene calidades humanas difilmente igualables. Y creo que los dos nos vamos a emocionar mucho volviéndola a representar juntos. Desde luego, una cosa es segura: que pondremos nuestra alma en ella.

—Pongamos nosotros nuestro corazón para aplaudirles.—F. B. C.

Dietario

Martes 7 de Mayo de 1957

SANTORAL. — Santos: Estanislao, ob.; Juvenal, Flavio, Augusto, Agustín, Cuadrado, mrs.; Juan, Pedro, obs. (Misa: San Estanislao. Color: Rojo).

Sale el sol a las 5'8 horas y se pone a las 19'15 horas. Sale la luna a las 12'15 horas y se pone a las 0'59 horas. Cuarto creciente a las 22'9 horas en Leo.

REFRAN: Agua por mayo, pan para todo el año.

EL TIEMPO EN PALENCIA

Barómetro.—A las 8 de ayer, 701'3. A las 8 de hoy, 702'1. — Temperaturas: Máxima de ayer, 15'4. Mínima de hoy, 4'2. —Dirección del viento: A las 18 de ayer, E. N. E. A las 8 de hoy, N. N. E. Humedad relativa media, 53 por 100.

ESCRIBANIAS DE LUJO, EN «I. G. DIARIO-DIA»

EFEMERIDES. — 1891: Se pone la primera piedra de la Real Academia Española. — 1901: Nace el actor cinematográfico Gary Cooper. — 1922: Muerte de Granero en la plaza de toros de Madrid. — 1429: Liberación de Orleans por Juana de Arco. — 1824: Primera audición de la IX Sinfonía de Beethoven. — 1833: Nace el compositor Brahms. — 1840: Nace el compositor Tchaikowski. — 1915: Torpedeamiento del «Lusitania». — 1932: Asesinato del presidente francés Doumer. — 1945: Rendición incondicional de Alemania.

anuncios por palabras

Alquileres

TIERRAS veinticinco hectáreas, cedo en aparcería o renta, con casa labrador, en Prádanos de Ojeda, informa Mauricio Páramo. Alar del Rey.

Compras

CEBADA, compra siempre Benigno Martín. Almacén de Cereales, Manuel Rivera, número 5. Palencia.

COMPRAMOS camiones estrenar, 5, 10 toneladas. Ofertas a Juan de Dios Giménez, S. A. Teléfono, 5979. Córdoba.

COMPRARIA segadora grande, con toma de fuerza. Sr. Becerril. DIARIO PALENTINO.

Fincas

VENDO finca tres kilómetros Palencia; magnífico chalet propio verano; 200 frutales, cuatro hectáreas. Tratar. Dato, 19. Eduardo González.

PISOS nueva construcción, calefacción, baño, bien situados, precios interesantísimos, más local de negocio uno de ellos. Urge venta. Informes: Suances. Cardenal Almaraz, 17.

VENDO local 140 metros cuadrados, propio almacén o cochera y casa próxima al mismo. Teléfono, 3106. Palencia.

SE VENDE casa, Cnésimo Redondo, 11, piso libre. Informes, Bar Zamorano.

VENDO molino piensos, con buena casa, bodega con bocoyes. No contesto cartas. Donato. Frómista.

VENDO chalet, dos pisos libres. Informes, Colón, 27. Taller Colina.

COMPRARIA casita en casas baratas (solar). Ofertas. Hogar, 2, 1.º.

CASA vendo, frente Cine Otero. Angel Martínez.

VENDO tierras secano, juntas o separadas, facilidades pago. Arturo García. Herrera de Pisuerga.

ARRIENDO o vendo finca. Informes, F. Gallardo. DIARIO-DIA.

Ganados y aves

VENDO mula tres años, 1 dedo. Teodoro Aguado. Baquerín de Campos.

SE VENDEN cerdos destete. Calle Santiago. Huerta Alfonso Tejeda.

POLLITAS y machitos seleccionados. "Avícola California". José Antonio, 45. Teléfono 1455. Palencia.

HARINA de huesos 28.37% proteínas. Inmejorable. Establecimientos Heraclio Domínguez. Palencia.

GALLIOL. Defiende de enfermedades a su gallinero y aumenta la puesta. Premiado en varias exposiciones.

POLLITOS, pollitas extraseleccionadas, "Leghorn", "Prat", "Rhode", máxima garantía, disponibles entregar fechas próximas. Francisco Dueñas. María Molina, 13. Valladolid.

VENDO 7 borras y sus crías. Don Asterio Herrero. Terradillos.

PONGO a la venta novillas holandesas que acabo de desembarcar, de primero y segundo parto, procedentes de Torrelavega, y vendo terneras de uno a cinco meses. Calle los Gatos. Manuel Diego.

VENDO burra grande, 3 años, enganchada. Meneses. Marcelo Liébana.

VENDO mula 8 dedos, 4 años; otra de 7 dedos, 10 años; caballo 8 dedos, 11 años. Vidal Pérez. Villarramiel.

VENDO ternera para el suero. Benjamín de la Cruz. Carretera Santander.

SE VENDEN cerdos al destete. Carretera Valladolid. Tercer Barrio. Justa Fernández.

Hospedajes

HABITACION derecho cocina, desearía. Razón, Pensión Pastor.

Maquinaria y Reparaciones

ENSACADORAS «La Triunfadora», de tres ventiladores. Las más conocidas y de mejor trabajo. Motores eléctricos «Siemens» y «A. E. G.». Motores a gasolina «Rex». Cable bajo goma, correas, poleas. Almacenes Maquinaria Ortega y Ortiz de Zárate. Berrugüete, 12. Palencia.

SEMBRADORAS tipos «Hoossier» y «Empire», de botas y ballestas, gradas, arados varios tipos. Almacenes de Maquinaria, Sobrinos de Fidel Diego, S. R. C. Palencia.

TRILLADORAS diferentes tipos, garantía absoluta, gran rendimiento, potencia mínima. Aventadoras y ensacadoras metálicas, motores gasolina, aceite pesado y eléctricas, maquinaria agrícola en general. Tejeda y Cía.

TRILLADORA Ajuria 95, como nueva, se vende o cambia por otra más pequeña. Informes, Agencia España.

MOTO-BOMBA 2 H. P. 1.600 R. P. M. de gasolina, refrigeración por aire, seminueva. Venta de Baños. Ultramarinos Celia García.

NEUMATICOS, correas de ventilador, correas trapezoidales. Navamuel. Casado del Alisal, E. Teléfono 1937.

SE VENDE lavadora completamente nueva. Mayor, 131, segundo.

VENDO grupo de riego sin motor, seminuevo; máquina de segar, económico. Tratar, en Bahillo. Aureliano Gómez.

VENDO motor "Rex", 3 caballos, perfecto estado, cinco mil pesetas. Rafael Marcos. Osorno.

CALDERA volcable, 1.600 litros capacidad, chapa de 5 milímetros, vendo. Nestor Esteban. Torquemada.

SE VENDE máquina guadañadora de «Ajuria», seminueva; grupo de riego sin motor, nuevo, económicos. Natalio Gallego. Paredes de Nava.

VENDO máquina beldadora para beldar a motor o sin él, segadora marca «Deering», cuatro trillos y parvadora, todo buen uso. Francisco Ibáñez. Herrera de Pisuerga.

VENDO máquina segadora «Deering», aventadora con motor eléctrico o sin él, taladro herrero y tornillo de pie. Alejandro García. Calzada de los Molinos.

Pérdidas

PERDIDA gafas el domingo pasado, se gratificará. Modesto Lafuente, 18, portería.

Trabajo

NECESITO pastor con buenas referencias. Esteban Infante. Villaumbrales.

SE NECESITA sirvienta de 40 a 50 años para atender a señor solo. Informes. Estanco. Frómista.

NECESITO regador. Camino Pan y Guindas. Paulino García.

SE OFRECE pastor con ayuda, de San Pedro adelante. No contesto cartas. Tratar con Anastasio Arnáiz en Valdeolmillos.

SE OFRECE señora para regentar, cuidar a señor o señora sola. Héroes del Alcázar, 1, piso primero, derecha.

NECESITO joven para coger puntos a máquina. Cardenal Almaraz, 1.

SE NECESITA sirvienta con buenos informes, de 35 a 60 años, para pueblo cercano. Razón, General Mola, 69, segundo.

OBRERO se necesita y chico de 16 a 18 años. Comandante Ramírez, número 8.

NECESITASE camarera, con buenos informes. Sueldo 400 pesetas. Fonda Salmantina. Mayor, 125.

OBRERO para labranza, entendiendo de ganado, necesito, manteníido. Bahillo. Camino San Román.

NECESITO chófer carnet primera especial, buenas referencias. Narciso Velasco. Saldaña.

AUXILIAR de caja, se precisa. Hijos A. Ortega. Alisal, 51.

PARA San Sebastián, precísanse dos sirvientas. Informes, José Antonio, 37, entresuelo.

SE NECESITA pastor de San Pedro en adelante, para Baquerín de Campos. Informes, Sra. Vda. de Díez. Mayor, 195. Palencia.

ENCARGADO, se necesita para finca de campo, muy competente, con buenos informes y preferiblemente sabiendo de tractores. Buen sueldo. Dirigirse por carta al Sr. Yudego, calle San Bernardo, 10. Palencia.

SE NECESITA doncella y cocinera. Mayor, 29 y 31, tercero, D.

Traspasos

TRASPASO bar, barrio nuevo pobladísimo, buena instalación, precio interesante, urge. Informes: Administración.

TRASPASO tienda de vinos y comestibles y vendo o arriendo casa. Pablo Hernando. Puebla de Valdavia.

ULTRAMARINOS, pleno rendimiento, traspaso. Establecimientos Tirol. Maliaño (Santander).

Varios

PLACAS uralita para tejados Decorativas para cuartos de baño, duchas, cocinas, fachadas establecimientos comerciales, etc., inalterables a la humedad y elementos atmosféricos. Uralita. Agencia Oficial de Ventas, Avenida José Antonio, 45. Teléfono 1455. Palencia.

VENDO mula trabajo, caballo labrador, cuatro años, seis dedos; carro seminuevo y máquina aventadora. Manquillos. Helguera.

YESOS, ladrillos, baldosines, azulejos, tubos. Materiales Arranz. Frente Correos.

AUTOMOVILES AJA, pone en conocimiento del público, que a partir del día primero de mayo, el servicio de línea Guardo-Palencia saldrá de esta capital, a las seis de la tarde. — La Empresa.

VENDO planta de tomate. Angel Pisano. Manquillos.

COCINAS "Gopol", patentada, especial para quemar paja con hrono y abua caliente por pote o termo. José Antonio, 45. Palencia.

ALFALFA de Aragón, mucha hoja; pulpa y pulpilla. Royuela. Casado Alisal, 29.

HIPOTECA: Colocaría 150.000 en primera o segunda. Agencia Conde, Paseo Zorrilla, 10. Teléfono, 2451. Valladolid.

REMOLQUES «Gil», desde 15.000 pesetas, chasis metálico, cartola reforzada, rodamientos de importación. Tomo en cambio artefactos agrícolas. Meneses (Palencia).

ALFALFA y maíz, 10.000 y 4.000 kilos respectivamente, vendo. Nestor Esteban. Torquemada.

CARRO seminuevo de labranza, trillo, máquina "Ajuria", vende Félix Merino. Villotilla.

VENDO ladrillo primera, tres caras vistas, ladrillo blanco, rasilla, hormigón, arena, yeso y cemento sobrante, carro par. Fuentes de Nava. Sixto Matía.

LABRADORES: Se vende capital casa, aperos, veinte hectáreas, facilidades pago. Tratar, Benigno Terán, Pisón de Ojeda.

VENDO mula a elegir entre cinco, tartana cubierta de cristales, cuatrisurco «Rusal» y transformador trifásico, 20 K. V. A., para 4.850/230-133 voltios, 50 períodos, marca «Zitrari». En Marcilla. C. Pérez.

VENDO carro toldo, arreos, tablero para paja. Carretera Valladolid. José Marín.

FACILITO casa gratis por vivir finca dos kilómetros capital. José Antonio, 1, primero.

Vehículos

¡LABRADORES! Carro par fuerte, a estrenar, carro reparado y accesorios para agricultura, en madera, vendo a precios muy afinados por cesar en el negocio. Sergio Asensio. Carretería. Villoldo.

SE VENDE moto "Montesa" equipaca. Puente Don Guarín. Gregorio Andrés.

MOTOCICLETAS Iso, bicicletas Gil, lavadoras Garteiz, amplias facilidades .Garaje Aguado.

Ventas

SE VENDE traje niño primera comunión "Caballero Santiago". Calle las Monjas, núm. 12. Palencia.

VENDO paja trigo. Baldomero Reol. Becerril de Campos.

VENDO para baile, radio gramola microsurco. Tratar, Enrique Espinosa. Itero de la Vega.

VENDO traje niño Primera Comunión. Casas del Hogar, 3, bajo, izquierda.

SE VENDE traje de niño Primera Comunión. Mola, 5.

VENDESE Farmacia. Castromocho, con subvención. Para tratar con Francisca Faradinas. En dicho pueblo.

CARPETAS DE CUERO NATURAL, BOLIGRAFOS DE LAS MEJORES MARCAS, EN I. G. DIARIO-DIA

"AURORA"
Compañía Anónima de Seguros. — Domicilio social, BILBAO
SEGUROS, INCENDIOS, VIDA Y ACCIDENTES
Subdirector en PALENCIA, D. Aquilino García González
Valentín Calderón, 5
SUBDIRECCIONES Y AGENCIAS en todas las capitales y poblaciones más importantes. — TELEFONO, 1809

M.C.D.2022

Elecciones reñidas EN AUSTRIA

Para la Presidencia de la República triunfó el candidato socialista

Trataré-dijo el elegido-de ser un Presidente imparcial

Viena, 5. (Urgente).—Los resultados oficiales de las elecciones presidenciales celebradas hoy, son los siguientes:

Vicecanciller Adolf Schaerf, socialista, 2.259.907 (52 por 100).

Profesor Wolfgang Denk, conservador, 2.160.551 (48 por 100).

Total de votos emitidos, 4.502.258.

Votos válidos, 4.420.526.

Votos no válidos, 81.732.—Efe.

LUCHA ENCONADA

Viena, 5.—La victoria del doctor Adolf Schaerf para la Presidencia de la República, ha sido una de las más disputadas en las elecciones austríacas. Fué una enconada lucha entre los dos candidatos, que apoyaban los dos partidos políticos más fuertes del país.

Como se sabe, Schaerf era el candidato de los socialistas, mientras Denk, cuya victoria era predicha generalmente, se presentaba por el partido conservador popular y por el de la extrema derecha, «partido de la libertad».

Schaerf sucede al presidente Theodor Koerner, fallecido en enero último y como él, jefe del partido socialista.

Las elecciones comenzaron con una clara victoria del candidato conservador, como demostraban los resultados del escrutinio en los primeros distritos rurales que se anunciaron, pero a medida que se fueron conociendo los de las zonas industrales y de las ciudades, se vió que Schaerf tomaba la delantera.

El nuevo presidente siguió la marcha de las elecciones desde el despacho de su amigo y compañero de partido, el ministro del Interior, Oscar Helmer.

Después del anuncio de su victoria, por el subsecretario del Interior se dió la siguiente información a los periodistas:

«El resultado de las elecciones, prueba la madurez política del pueblo austríaco. El pueblo austríaco comprende cuán importante es mantener la balanza política entre los dos grandes partidos políticos de la nación Esto, explica el resultado de las elecciones».

A continuación, dirigió una breve alocución por radio al país.

«Trataré, como presidente —dijo— de encontrar el elemento unificador del pueblo austríaco y atraerme a todos los que quieran trabajar por la grandeza de nuestro país. Nuestra reconstrucción económica aun no ha sido lograda todavía; por esta razón, la cooperación entre nuestros dos grandes partidos nacionales es de la mayor importancia para el futuro».

«Doy las gracias a todos los que me han dado sus votos —terminó diciendo— y prometo ser un presidente imparcial para todos los austríacos».—Efe.

BIOGRAFIA DEL NUEVO PRESIDENTE

Viena, 5.—El nuevo presidente de Austria, R. Adolf Schaerf, nació el 20 de abril de 1890, en Nikolsburg, Checoeslovaquia, de padres vieneses. Estudió en Viena, donde se graduó como doctor en leyes.

Durante la primera guerra mundial sirvió como primer teniente en el ejército austriaco y después del armisticio se estableció como procurador en Viena. En 1933, fué elegido delegado socialista en el Bundesrat --Cámara Alta--, donde dirigió duros ataques al régimen del canciller Dollfus. Cuando el socialismo acabó por ser derrotado en Austria, en 1934, fué encarcelado durante nueve meses. Después de la ocupación alemana de Austria, en 1938, fué apresado dos veces y pasó bastantes meses en la prisión. Al término de la ocupación en 1945, fué elegido jefe del partido socialista. En el mismo año, fué nombrado vicecanciller en el Gobierno de coalición de conservadores y socialistas, cargo que ha desempeñado hasta ahora.--Efe.

POMPAS FUNEBRES
CRESPO
Casa fundada el año 1900
TELEFONOS: de día, 1753 de noche, 2804
BECERRO DE BENGOA, NUM. 6

Toma de posesión del subdirector general de Prensa señor Gutiérrez Durán

También se posesionaron los nuevos directores generales de Radiodifusión e Información y Turismo

Madrid, 6.—En el salón de actos del Ministerio de Información y Turismo, ha tenido lugar esta mañana la toma de posesión de los nuevos directores generales de Radiodifusión y de Información, señores don José María Revuelta Prieto y don Vicente Rodríguez Casado, y la del subdirector general de Prensa, don Valentín Gutiérrez Durán

El ministro del departamento, señor Arias Salgado, destacó la labor y los méritos contraídos en ella por don Jesús Suevos y don Florentino Pérez Embid. Al mismo tiempo que puso de relieve las cualidades de quienes ahora han de efectuar la misión y tareas encomendadas al Ministerio de Información en estas actividades. Enumeró las normas y los principios a los que debe responder siempre el cuerpo de funcionarios del departamento en el desempeño de sus cometidos, sirviendo hasta el sacrificio los ideales y los propósitos del Régimen y del Estado nacido del Movimiento Nacional.

Los directores salientes agradecieron la confianza que siempre les había concedido el ministro y la leal colaboración que les prestaron los funcionarios.

Los señores Revuelta Prieto, Rodríguez Casado y Gutiérrez Durán, hicieron patente al ministro su lealtad y su buena voluntad de servicio al Caudillo y a España.—Cifra.

Ahora el proceso del "escándalo de los billones" en Roma

Este es el tercero de los grandes juicios italianos

Roma, 5.—Un gran proceso ha comenzado ante el Tribunal de Apelaciones de Roma, en el que comparecerán 121 personas acusadas de operaciones fraudulentas, que costaron al Estado italiano unos veinte millones de dólares durante la guerra coreana.

Este sensacional proceso conocido con el nombre del «escándalo de los billones» (de liras), es el tercero de los grandes juicios que se están celebrando en Italia. Los otros son el proceso sobre la muerte de Vilma Montesi y el seguido contra diversos grupos de la llamada resistencia, que hicieron desaparecer ochenta millones de dólares en que estaba valorado el llamado «tesoro de Dongo».

Los 121 acusados en el «escándalo de los billones», son personas que realizaron operaciones fraudulentas, operando con dólares norteamericanos durante la guerra de Corea. Entre los acusados se encuentran destacados industriales de Roma, Milán y Génova.—Efe.

TEATRO PRINCIPAL
COMPAÑIA DE ALTA COMEDIA
MARIA FERNANDA LADRON DE GUEVARA
HOY LUNES:
¡Acontecimiento artístico!
MALVALOCA
Inspirada en una copla andaluza, original de Serafín y Joaquín Alvarez Quintero. La más genial creación de
MARIA F. LADRON DE GUEVARA y su Compañía
MAÑANA MARTES:
Reposición con caracteres de ESTRENO de la comedia dramática, traducida al Castellano, por D. Eduardo MARQUINA, titulada
LA ENEMIGA
En cuya comedia, y como uno de sus geniales intérpretes, hará su presentación ante el público palentino

CARLOS LARRAÑAGA LADRON DE GUEVARA
Joven galán de la Pantalla y el Teatro, que cuenta con grandes simpatías entre nuestro público, por el que es admirado.
Vea estas dos magistrales creaciones de la mejor compañía de comedias de España
En las funciones de NOCHE, precios especiales

Explosión de cinco bombas en la HABANA

Resultaron algunos heridos y se produjeron daños materiales

La Habana, 5. — Cinco pequeñas bombas han hecho explosión en los suburbios de la ciudad, ocasionando algunos heridos y produciendo daños económicos, informan noticias procedentes de la capital de Cuba.—Efe.

Se posesiona del departamento marítimo de El Ferrol, el nuevo Capitán General

El Ferrol del Caudillo, 6.—Llegó el capitán general del departamento marítimo, almirante don Pedro Fernández Martín, para tomar posesión del mando.

El almirante Fernández Martín, fué recibido por las autoridades militares y civiles, y fué saludado en nombre de la ciudad, por su alcalde, y en el de la Marina, por el almirante Molins. Rindió honores una compañía de marinería del Cuartel de instrucción, con bandera y música, que desfiló después ante el almirante. El nuevo capitán general saludó a las autoridades y se dirigió hacia Capitanía general, donde le rindió honores una compañía de infantería de marina con bandera y música, y la batería del parque hizo una salva de 17 cañonazos. El cañonero «Legazpi», al izar la insignia del almirante Fernández Martín, hizo una salva de otros 17 cañonazos, al mismo tiempo que en Capitanía se izaba la bandera nacional.

En el salón del trono, se celebró una recepción, a la que asistieron los almirantes Antón Rozas, Suanzes Jaudenas y Molins Soto, gobernador civil, gobernador militar, Ayuntamiento y demás autoridades, así como diversas representaciones civiles y militares, que fueron presentadas al nuevo capitán general del departamento marítimo.

Terminada la recepción, el almirante Fernández Martín, desde el balcón principal del palacio, y acompañado de las autoridades, presenció el desfile de las fuerzas que habían cubierto la carrera.—Cifra.

NO-DO DE SUCESOS

UN HOMBRE AHOGADO

León, 6. — En el río Poeza, término municipal de Castroperdamo, fué hallado el cadáver del vecino de Matallana, Domingo Parada Castellanos, de 58 años. Domingo había salido de su domicilio, el pasado día 3 con el propósito de regar una finca y, como no volviera, se realizaron algunas pesquisas siendo hallado hoy en el citado río.—Cifra.

DOS HERIDOS GRAVES EN UN ATROPELLO

León, 6.—En el kilómetro 379 de la carretera general de Madrid a La Coruña, al cruzarse con un camión el motorista Tomás Fernández, vecino de Ponferrada, atropelló a José Vila Rodríguez, de San Miguel de las Dueñas que resultó con heridas muy graves.

El motorista fué despedido de la máquina contra un chopo y resultó también con graves heridas.—Cifra.

LA MARAVILLOSA MOTOCICLETA
Jso
Amplias facilidades
Reparación-Venta
Garage Aguado - P. Carmelitas, 6

Fallo de un concurso de novelas

La obra premiada se titula "La tierra tiene sed", original de Violeta Alicia Rodríguez

Santa Cruz de Tenerife, 5.—Se reunió en un céntrico hotel el jurado para fallar la tercera convocatoria del premio «Novela isleña Pérez Armas», creado por un grupo de amigos de las letras. A la comida, en la que se desarrolló la votación, asistió el académico Camilo José de Cela, especialmente invitado.

Se presentaron diez obras y quedaron dos finalistas. Abierta la plica correspondiente a la novela premiada, titulada «La tierra tiene sed», resultó ser su autora la señorita Violeta Alicia Rodríguez, licenciada en Filosofía y Letras de la isla de La Palma, que se encuentra actualmente en Madrid en los cursos de la Escuela de Periodismo. La otra obra finalista titulada «Antes de amanecer», sólo se sabe que es de un autor joven. Esta noche, en el teatro «Guimerá», Camilo José de Cela pronunciará la primera de sus tres conferencias sobre «Cuatro figuras del 98».

Ha muerto "Mestre Paco" en Pollensa

Era un extraordinario imaginero y escultor

Pollensa (Mallorca), 6.—Ha muerto de una embolia cerebral el singular imaginero y escultor pollensín, Paco Cortés, conocido familiarmente en la isla por "Mestre Paco".

En su taller Paco Cortés recibió ininterrumpidamente visitas de artistas de fama internacional, de príncipes, de diplomáticos, de grandes personalidades, de turistas de todos los países y raro era quien visitase a "Mestre Paco" y no adquiriese una de sus colosales tallas.

El pintor Hermen Anglada Camarasa, dió dos de sus óleos a Paco Cortés, a cambio de una de sus maravillosas tallas en olivo. Y es que sorprenden y entusiasman las genuinas figuras de payeses de "Mestre Paco" y esas imágenes de la Virgen tan expresivas, tan plenas de espiritualidad. Las imágenes de Paco Cortés conservan ese encanto y donaire primitivos de talla prerrománica y poseen un no sé qué de sugestiva expresión que les da valor universal, aunque se ciñan a una comarca o un rincón de esta plácida isla de Mallorca.—Cifra.

Fallece otro sabio

Fué uno de los descubridores del plutonio

St. Louis (California), 6. — El doctor Joseph W. Kennedy, de 40 años de edad, uno de los hombres descubridores del plutonio necesario para la fabricación de bombas atómicas, falleció ayer víctima del cáncer, en su casa de esta ciudad.

Fué director de la División de química metalúrgica de las instalaciones de Los Alamos.

En 1941, el doctor Kennedy y otros tres científicos de la Universidad de California, consiguieron desarrollar el proceso de la separación del plutonio, por cuyos trabajos les fueron concedidos por la Comisión de energía atómica un premio de 400.000 dólares.

El doctor Kennedy estaba casado y tenía tres hijos.—Efe.

Las lluvias hacen cambiar el aspecto del campo en Córdoba

EL TIEMPO EN ESPAÑA

Madrid, 6.—Informa el Observatorio Meteorológico que se mantiene la disminución de la nubosidad, habiéndose producido algunos chubascos en Cataluña y Canarias.

Predice el Servicio que el cielo estará casi despejado con mayor nubosidad al este, produciéndose todavía algunos chubascos en Baleares y Cataluña, Levante y también en Canarias, así como algunas nieblas o neblinas en el Cantábrico.

Temperaturas extremas: Máxima de 22 grados en Lérida y mínima de cero grados en Avila. En Madrid, la máxima de ayer fué de 16 grados de 17 a 18 horas y la mínima de hoy, de 7 grados de 5 a 6 horas.—Cifra.

CESAN LAS TORMENTAS EN PEÑARROYA

Peñarroya (Córdoba), 6.—Ha despejado el tiempo y han cesado las aparatosas tormentas registradas en los últimos días y cuyas precipitaciones dieron un total de 96 litros por metro cuadrado, con la que las tierras se han saturado de agua y los embalses que abastecen a la población están a punto de llenarse. Ha cambiado totalmente el aspecto del campo en sentido muy beneficioso.

Una fuerte tormenta de granizo de gran tamaño ha causado daños en las siembras de las zonas inmediatas, a donde descargó y por efectos de las chispas atmosféricas murieron varias caballerías y cabezas de ganado.—Cifra.

DESCIENDEN LOS DESBORDAMIENTOS EN TEJAS

Dallas (Tejas), 6.—Los desbordamientos de Tejas han experimentado hoy un descenso. El sol ha vuelto a salir, por lo que se espera que acabe la temporada de tormentas. El presidente Eisenhower ha autorizado la cantidad de un millón de dólares para que sea donado a las zonas damnificadas. Se calcula que los daños únicamente a particulares ascienden a cinco millones de dólares.—Efe.

4 noticias de color

1) Se celebra en León la tradicional ceremonia de las "cabezadas"

León, 5. — Se ha celebrado la fiesta en honor de San Isidoro, Arzobispo de Sevilla, cuyos restos reposan en la basílica leonesa, encerrados en un arca de plata que sirve de pedestal al altar mayor.

Esta fiesta viene celebrándose todos los años desde 1063 en que fueron traídos a León los restos mortales del santo arzobispo.

A las once de la mañana salió del Ayuntamiento en vistosa comitiva la corporación municipal bajo mazas y los miembros de la Real Cofradía de San Isidoro en la que figuran doctores y licenciados. Se dirigió a la basílica donde era esperada por el Cabildo. Fueron saludados en el atrio por dos capellanes y una vez en el interior del templo se organizó una procesión por el claustro. Al llegar a la mitad del mismo, se hizo estación y el síndico del Ayuntamiento hizo la tradicional ofrenda que el Cabildo recibe en concepto de foro. Después se dijo una misa que fué oficiada por el prior y el sermón estuvo a cargo del canónigo magistral de la Catedral.

Al final la comitiva regresó al Ayuntamiento despidiéndose el Cabildo con tres inclinaciones de cabeza, lo que ha dado motivo para que el pueblo la denomine «La fiesta de las cabezadas».—Cifra.

2) El timo de los pisos

Madrid.—En los últimos meses, cada vez resulta más frecuente encontrarse con alguien que buscando esa piedra filosofal de la vida moderna que es el piso, ha sido defraudado no sólo en sus esperanzas, sino también en su bolsillo. Las crónicas de sucesos traen cada vez con mayor frecuencia la noticia de la detención de hombres y mujeres que faltos de escrúpulos especulan con las aspiraciones hogareñas de los españoles. Hoy mismo viene la de la detención de los fundadores y directores de una de esas agencias que con el nombre de «Milán», llevaban hechos muchos y buenos negocios a costa de sus clientes.

En esta ocasión, la operación consistía en comprar realmente algunos pisos con el dinero dado por varias personas para los adelantos o entradas en los contratos de alquiler. Con esas viviendas —de las cuales sólo habían pagado el primer plazo— especulaban y a los clientes se les mostraban como sus futuras moradas.

Como siempre ocurre, muchos de los defraudados o estafados, no acuden luego a denunciar el hecho. Aunque en este caso, evidentemente, no se trate como en el clásico de la estampita, el estafado no sea un pequeño delincuente en potencia. Así se ha comprobado entre los nombres y documentos hallados en la citada agencia, figuren nombres y direcciones de personas que no quisieron o no se atrevieron a denunciarlos.

3) El hombre, la bicicleta y el pato

Tortosa, 6.—Cuando se dirigía a esta localidad por el malecón del canal de la derecha del Ebro, montado en una bicicleta, el agricultor Juan Estorach, de 24 años, que llevaba en la parte trasera de la máquina, un pato, la rueda de atrás enganchó una de las alas, lo que motivó que la bicicleta diera un peligroso vaivén, cayendo el ciclista a la corriente. El joven salió a nado inmediatamente, pero advirtió la pérdida de la bicicleta y del ave, y volvió a arrojarse al fondo de las aguas de las que recuperó la máquina y el pato, que aun daba señales de vida.—Cifra.

4) Muere centenario y deja 100 viudas y 200 hijos

Lagos (Nigeria), 6.—El rey Aldesida Oyiyigon, el más viejo dirigente de toda Nigeria occidental, ha fallecido, habiendo sobrepasado los cien años de edad.

Aldesida era rey de Akure, provincia de Onda, desde 1897 y deja cien viudas y doscientos hijos.—Efe.

Precauciones sanitarias EN NAPOLES

Se trata de prevenir una posible epidemia de viruela

Nápoles, 5.—Las autoridades sanitarias napolitanas han adoptado una serie de medidas de precaución para prevenir una epidemia de viruela y fuentes médicas de Nápoles han manifestado que tales precauciones se deben a que se ha descubierto un caso de viruela qua afectaba a un extranjero en la isla de Capri, pocos días después de haber estado en un hotel de Nápoles. Dicho extranjero fué llevado a un hospital de Nápoles y ahora se halla convaleciente, dicen los informantes.

Según los funcionarios de Sanidad, estas medidas son meramente una precaución y no hay fundamento para el pánico.

Las medidas sanitarias que se recomiendan coinciden con la llegada a Nápoles de unos 2.000 industriales de 60 naciones que asistirán a esta ciudad al Congreso Bienal de Cámaras de Comercio, que se inaugurará mañana.

En una circular difundida por las autoridades sanitarias, se instruye al personal de todos los hoteles que deben aislar a todo viajero extranjero que tengan fiebre e informar inmediatamente a las autoridades. Simultáneamente se ordena una gran campaña de vacunación que ha comenzado inmediatamente en todas las escuelas napolitanas.—Efe.

Notarios y Registradores celebran la festividad de San Juan Evangelista

Asistió a la misa el Ministro de Justicia

Madrid, 6.—El ministro de Justicia, señor Iturmendi, presidió en la parroquia de San Jerónimo el Real una solemne función religiosa, con la que los Colegios de Notarios y Registradores de la Propiedad honraban a su Patrón, San Juan Evangelista. Acompañaban al ministro, el presidente del Tribunal Supremo, don José Castán Tobeñas; el subsecretario del Ministerio de la Vivienda, don Joaquín Reguera Sevilla; el director general de lo Contencioso, don José María Zavia; el presidente de la Sala de lo Civil del Supremo, don Manuel de la Plaza Navarro; presidentes de las Audiencias Territorial y Provincial, don Gustavo Lescure, y don Ricardo Alvarez, respectivamente; secretario general de la Dirección General de Seguridad, don Alfonso Fernández Feijoo, decanos de los Colegios de Notarios, don Eduardo López Palop, y de Registradores, don Ramón de la Rica Arenal, y representaciones de magistrados del Supremo, de la Audiencia y del Ministerio Fiscal.

En las dependencias del templo, fueron obsequiados todos los concurrentes al finalizar la ceremonia religiosa—Efe.

Limpie sus cristales sin mojarse las manos y en mucho menos tiempo
Use CRISTASOL. Se rocía con el mismo frasco sobre el cristal... se frota con un paño... ¡y ya está! En un instante y sin ningún esfuerzo brillan que da gloria verlos y se conservan más tiempo limpios.
CRISTASOL hará agradable la limpieza de sus cristales. Pruébelo.

Atentados de los rebeldes argelinos

Arrojan bombas, incendian granjas y cortan las líneas telefónicas

Constantina, 6. — Un nacionalista argelino arrojó una granada en la plaza de un mercado en el distrito judío de esta ciudad, resultando gravemente heridos, como consecuencia de la explosión, dos mujeres judías y dos vendedores musulmanes y provocando tal pánico entre las personas allí congregadas que otras diez personas resultaron heridas.

En Argelia Occidental bandas rebeldes atacaron e incendiaron cinco granjas, durante la noche, en la montañosa región de Salda, a 150 kilómetros al Sureste de Orán. También prendieron fuego a una escuela y atacaron un puesto militar.

Cerca de Tiemcen, los rebeldes cortaron la línea telefónica de Túnez a Casablanca.—Efe.

LOS REBELDES ARGELINOS COMBATEN «CASA A CASA»

Argel, 6.—Las autoridades militares francesas informan que un grupo de rebeldes se infiltró en la localidad de Medyedel, y sostuvo un combate «casa a casa» con las tropas francesas.

Medyedel se halla situada en las proximidades de Busaada, a 249 kilómetros al sur de Argel.

Los rebeldes hirieron a dos soldados franceses que se hallaban tomando cabe en un café de la localidad.

Después de desalojar a los rebeldes de la población, las fuerzas francesas detuvieron a treinta sospechosos y fueron confiscadas municiones y moneda francesa.

Mientras tanto en Calle, a 86 kilómetros al Este de Bone, a lo largo de la frontera tunecina un elemento rebelde, arrojó una bomba hiriendo a un soldado francés y a dos musulmanes.—Efe.

También los niños eligen la libertad

Viena, 6.—Una niña húngara, de unos diez años, fué gravemente herida por la explosión de una mina colocada por los comunistas a pocos metros de la frontera austríaca. La pequeña trataba de alcanzar la libertad huyendo del terror comunista que impera en su país.

Al parecer, la niña sufría heridas en la pierna izquierda.

Dos horas después de caer herida una patrulla fronteriza húngara fué a recoger a la herida y trató de acojar a una patrulla austríaca que presenciaba la escena, disparando varios tiros de advertencia.

Se desconoce el nombre de la muchacha, manifestó la policía austríaca.—Efe.

MATERIAL DE OFICINA, EN I. G. DIARIO-DIA

FERIAS DE SAN GREGORIO
BALTANAS
Los días 9, 10 y 11 del actual tendrán lugar las tradicionales ferias de ganados

UNICAP
UNION CAPITALIZADORA, S. A.
Claudio Coello, 3.—Madrid
Resultado del sorteo de amortización de Títulos, celebrado en 30 de Abril de 1957, autorizado por el Notario de Madrid, D. Diego HIDALGO DURAN.
COMBINACIONES PREMIADAS:
Li F P U H W — Q S W Li T J — Li W Li V F Z — R O L N X J
Delegación en Palencia:
MAYOR PRAL., 146, 2.º

M.C.D.2022